



**AAGE V.
JENSEN** 
NATURFOND

ÅRSRAPPORT 2020

Årsrapporten er fremlagt og godkendt på fondens årsmøde den 21. april 2021

Mette Fabricius Skov

CVR-Nr. 30 20 55 96
Kampmannsgade 1, 6. sal
1604 København V.

INDHOLD

INDHOLDSFORTEGNELSE

FORORD

- 2 Indhold
- 4 Forord

PÅTEGNINGER

- 6 Ledelsespåtegning
- 7 Den uafhængige revisors revisionspåtegning

LEDELSESBERETNING 2020

- 10 Fondsuplysninger
- 12 Naturfondens hovedaktivitet og formål
- Årets aktiviteter
- 14 - Eksterne uddelinger
- 18 - Projekter
- Økonomiske forhold
- 22 - Hoved- og nøgletaloversigt
- 23 - Udvikling i aktiviteter og økonomiske forhold
- 24 - Eventuel usikkerhed ved indregning og måling
- 24 - Den forventede udvikling
- 24 - Fondens vidensressourcer
- 24 - Særlige risici
- 25 - Fondens påvirkning af det eksterne miljø
- 25 - Fondens forsknings- og udviklingsaktiviteter
- 25 - Begivenheder efter regnskabsårets udløb
- 26 Redegørelse for uddelingspolitik
- 28 Bestyrelsen
- 31 Redegørelse for anbefalinger om god fondsledelse

ÅRSREGNSKAB 1. JANUAR - 31. DECEMBER 2020

- 35 Resultatopgørelse
- 36 Balance
- 38 Egenkapitalopgørelse
- 39 Pengestrømsopgørelse
- 40 Noter
- 47 Anvendt regnskabspraksis

SKATTEFORHOLD

- 52 Skatteforhold





FORORD

Når vi gør status, så var 2020 på mange måder et godt år for naturen. For de fleste vil 2020 være erindrungen om et år præget af en global pandemi, hvor der har været mange begrænsninger, nogle har lidt økonomiske tab, de fleste har lidt afsavn fra familie og venner, for slet ikke at tale om bekymring for følgerne, hvis man blev smittet med virus. Men for de fleste danskere var 2020 også året, hvor omstændighederne gjorde, at de fik genopdaget Danmark. Både ferielandet Danmark, men måske vigtigere, så fik mange genbesøgt deres eget nærområde, når vi nu var tvunget til at være 'hjemme'. Vi kan se på Naturfondens elektroniske publikumsmålere, at mange har taget vandrestøvlerne på og gået på opdagelse i naturen.

AAGE V. JENSEN NATURFOND har mange oplevelser at byde på, og vores besøgende har i den grad taget imod tilbuddet. Vi har 31 naturområder fordelt over hele landet. Vi strækker os fra Skagen ned til Limfjorden, hen over Mors, til Himmerland, til den midtjyske hede. Vi er

ved Gudenåen, ved Vestkysten, i Sønderjylland, hele fem steder på Fyn, på Ærø, på Sydhavsøerne, på Midtsjælland, videre op til Nordsjælland og Bornholm. Naturfonden har, konservativt estimeret, haft 125 pct. flere besøgende på naturområderne i 2020, hvilket betyder, at mindst 1.100.000 danskere har besøgt et eller flere af vores områder, og det er rigtig positivt.

Uagtet pandemien, så har naturen fået større fokus de senere år, og politikerne har indgået nye naturaftaler. Der er bl.a. nu enighed om at sikre mere urørt skov og at udpege 15 nye nationalparker i Danmark, hvoraf Fussingø ved Randers og Gribskov i Nordsjælland er de to første. Det glæder os i Naturfonden, at der nu – som noget helt nyt – bliver flere områder, hvor hensynet til biodiversitet får førsteprioritet. Det sker ved stop for skovproduktion og med et stærkt fokus på at slippe naturens egne kræfter løs. Mængden af dødt ved vil langsomt og sikkert stige. Vandet kommer tilbage og op i landskabet, hvor det kan flyde naturligt mellem større lavninger med vand; vildtlevende planteædere skaber dynamik og forandring og dermed varierede levesteder for dyr og planter, overalt hvor de færdes. Der forestår et spændende – men også udfordrende arbejde med at få



genoprettet en rig natur. Her er det væsentligt at følge brandmandens lov om at sikre de eksisterende (natur-) værdier først, hvor de er. Danske forskere besidder den viden, og deres input bliver afgørende for at få optimalt udbytte af den nationale indsats .

Det fokus på biodiversitet har været centralt for Naturfonden i flere år. Vi arbejder tæt sammen med forskere og fagspecialister og følger hele tiden op på vores forvaltningstiltag.

Søholt Storskov er derfor erhvervet med henblik på at følge de nyeste retningslinjer for forvaltning. Udgangspunktet i vores søgen efter en attraktiv naturejendom var, at området havde et af Østdanmarks højeste bioscorer. Det betyder, at området rummer mange sjældne og truede dyr inden for flere grupper af flora og fauna, og at området har et stort naturudviklingspotentiale.

Som en rettesnor for Naturfondens indsatser har vi i 2020 gennemført en stor baseline-monitoring i Søholt Storskov. Vi har med andre ord etableret et grundlag for at vurdere effekten af de mange indsatser i alle typer natur, vi vil igangsætte de kommende år.

Vi har et tæt samarbejde med vores naturråd og øvrige frivillige, som udover at sikre en lokal forankring, alle yder et stort arbejde med rådgivning, naturpleje, formidling og monitorering på naturområderne. Tusind tak for arbejdsindsatsen i et vanskeligt år.

Medarbejdere, frivillige, eksterne rådgivere og samarbejdspartnere arbejder målrettet sammen på at løse de mange opgaver, vi har, og altid med Naturfondens formål om "at bevare og udvikle naturen samt støtte de vilde dyr" for øje.

Fortsat god læselyst med årsrapporten.

Hanne Haack Larsen
DIREKTØR, AAGE V. JENSEN NATURFOND

LEDELSESPÅTEGNING

Bestyrelsen og direktionen har dags dato behandlet og godkendt årsrapporten for regnskabsåret 1. januar – 31. december 2020 for AAGE V. JENSEN NATURFOND.

Årsrapporten aflægges i overensstemmelse med årsregnskabsloven.

Det er vores opfattelse, at årsregnskabet giver et retvisende billede af fondens aktiver, passiver og finansielle stilling pr. 31. december 2020 samt af resultatet af fondens aktiviteter og pengestrømme for regnskabsåret 1. januar – 31. december 2020.

Ledelsesberetningen indeholder efter vores opfattelse en retvisende redegørelse for de forhold, beretningen omhandler.

Årsrapporten indstilles til bestyrelsens godkendelse.
København, den 21. april 2021

DIREKTØR



Hanne Haack Larsen

BESTYRELSE



Mette Fabricius Skov,
formand

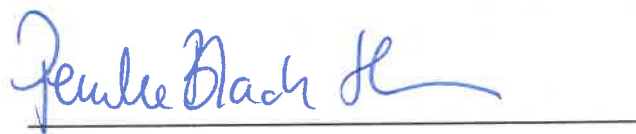

Pernille Blach Hansen,
næstformand

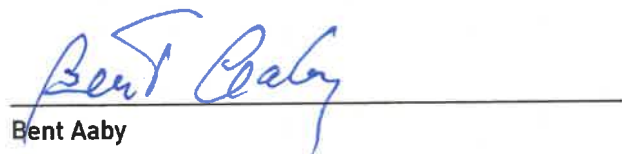

Bent Aaby



Bertil From



Marianne Holmer

TIL BESTYRELSEN I AAGE V. JENSEN NATURFOND

KONKLUSION

Vi har revideret årsregnskabet for AAGE V. JENSEN NATURFOND for regnskabsåret 1. januar – 31. december 2020, der omfatter resultatopgørelse, balance, egenkapitalopgørelse, pengestrømsopgørelse, noter og anvendt regnskabspraksis. Årsregnskabet udarbejdes efter årsregnskabsloven.

Det er vores opfattelse, at årsregnskabet giver et ret- visende billede af fondens aktiver, passiver og finansielle stilling pr. 31. december 2020 samt af resultatet af fondens aktiviteter og pengestrømme for regnskabsåret 1. januar - 31. december 2020 i overensstemmelse med årsregnskabsloven.

GRUNDLAG FOR KONKLUSION

Vi har udført vores revision i overensstemmelse med internationale standarder om revision og de yderligere krav, der er gældende i Danmark. Vores ansvar ifølge disse standarder og krav er nærmere beskrevet i revisionspåtegningens afsnit "Revisors ansvar for revisionen af årsregnskabet". Vi er uafhængige af fonden i overensstemmelse med internationale etiske regler for revisorer (IESBA's Etiske regler) og de yderligere krav, der er gældende i Danmark, ligesom vi har opfyldt vores øvrige etiske forpligtelser i henhold til disse regler og krav. Det er vores opfattelse, at det opnåede revisionsbevis er tilstrækkeligt og egnet som grundlag for vores konklusion.

LEDELSENS ANSVAR FOR ÅRSREGNSKABET

Ledelsen har ansvaret for udarbejdelsen af et årsregnskab, der giver et retvisende billede i overensstemmelse med årsregnskabsloven. Ledelsen har endvidere ansvaret for den interne kontrol, som ledelsen anser nødvendig for at udarbejde et årsregnskab uden væsentlig fejlinformation, uanset om denne skyldes besvigelser eller fejl.

Ved udarbejdelsen af årsregnskabet er ledelsen ansvarlig for at vurdere fondens evne til at fortsætte driften; at oplyse om forhold vedrørende fortsat drift, hvor dette er relevant; samt at udarbejde årsregnskabet på grundlag af regnskabsprincippet om fortsat drift, medmindre ledelsen enten har til hensigt at likvidere fonden, indstille driften eller ikke har andet realistisk alternativ end at gøre dette.

REVISORS ANSVAR FOR REVISIONEN AF ÅRSREGNSKABET

Vores mål er at opnå høj grad af sikkerhed for, om årsregnskabet som helhed er uden væsentlig fejlinformation, uanset om denne skyldes besvigelser eller fejl, og at afgive en revisionspåtegning med en konklusion. Høj grad af sikkerhed er et højt niveau af sikkerhed men er ikke en garanti for, at en revision, der udføres i overensstemmelse med internationale standarder om revision og de yderligere krav, der er gældende i Danmark, altid vil afdække væsentlig fejlinformation, når sådan findes.

Fejlinformationer kan opstå som følge af besvigelser eller fejl og kan betragtes som væsentlige, hvis det med rimelighed kan forventes, at de enkeltvis eller samlet har indflydelse på de økonomiske beslutninger, som regnskabsbrugere træffer på grundlag af årsregnskabet.

Som led i en revision, der udføres i overensstemmelse med internationale standarder om revision og de yderligere krav, der er gældende i Danmark, foretager vi faglige vurderinger og opretholder professionel skepsis under revisionen.

Herudover:

- Identificerer og vurderer vi risikoen for væsentlig fejlinformation i årsregnskabet, uanset om denne skyldes besvigelser eller fejl, udformer og udfører revisionshandlinger som reaktion på disse risici samt opnår revisionsbevis, der er tilstrækkeligt og egnet til at danne grundlag for vores konklusion. Risikoen for ikke at opdage væsentlig fejlinformation forårsaget af besvigelser er højere end ved væsentlig fejlinformation forårsaget af fejl, idet besvigelser kan omfatte sammensværgelser, dokumentfalsk, bevidste udeladelser, vildledning eller tilsidesættelse af intern kontrol.
- Opnår vi forståelse af den interne kontrol med relevans for revisionen for at kunne udforme revisionshandlinger, der er passende efter omstændighederne, men ikke for at kunne udtrykke en konklusion om effektiviteten af fondens interne kontrol.
- Tager vi stilling til, om den regnskabspraksis, som

er anvendt af ledelsen, er passende, samt om de regnskabsmæssige skøn og tilknyttede oplysninger, som ledelsen har udarbejdet, er rimelige.

- Konkluderer vi, om ledelsens udarbejdelse af årsregnskabet på grundlag af regnskabsprincippet om fortsat drift er passende, samt om der på grundlag af det opnåede revisionsbevis er væsentlig usikkerhed forbundet med begivenheder eller forhold, der kan skabe betydelig tvivl om fondens evne til at fortsætte driften. Hvis vi konkluderer, at der er en væsentlig usikkerhed, skal vi i vores revisionspåtegning gøre opmærksom på oplysninger herom i årsregnskabet eller, hvis sådanne oplysninger ikke er tilstrækkelige, modificere vores konklusion. Vores konklusioner er baseret på det revisionsbevis, der er opnået frem til datoen for vores revisionspåtegning. Fremtidige begivenheder eller forhold kan dog medføre, at fonden ikke længere kan fortsætte driften.
- Tager vi stilling til den samlede præsentation, struktur og indhold af årsregnskabet, herunder noteoplysningerne, samt om årsregnskabet afspejler de underliggende transaktioner og begivenheder på en sådan måde, at der gives et retvisende billede heraf.

Vi kommunikerer med ledelsen om blandt andet det planlagte omfang og den tidsmæssige placering af revisionen samt betydelige revisionsmæssige observationer, herunder eventuelle betydelige mangler i intern kontrol, som vi identificerer under revisionen.

UDTALELSE OM LEDELSESBERETNINGEN

Ledelsen er ansvarlig for ledelsesberetningen. Vores konklusion om årsregnskabet omfatter ikke ledelsesberetningen, og vi udtrykker ingen form for konklusion med sikkerhed om ledelsesberetningen.

I tilknytning til vores revision af årsregnskabet er det vores ansvar at læse ledelsesberetningen og i den forbindelse overveje, om ledelsesberetningen er væsentligt inkonsistent med årsregnskabet, eller vores viden opnået ved revisionen eller på anden måde synes at indeholde væsentlig fejlinformation.

Vores ansvar er derudover at overveje, om ledelsesberetningen indeholder krævede oplysninger i henhold til årsregnskabsloven.

Baseret på det udførte arbejde er det vores opfattelse, at ledelsesberetningen er i overensstemmelse med årsregnskabet og er udarbejdet i overensstemmelse med årsregnskabslovens krav. Vi har ikke fundet væsentlig fejlinformation i ledelsesberetningen.

København, den 21. april 2021



Grant Thornton

Statsautoriseret Revisionspartnerselskab
CVR-nr. 34 20 99 36

Jens Haugbyrd
Statsautoriseret revisor
mne6161

Allan Breiling
Statsautoriseret revisor
mne35809



YNGLENDE KONGEØRNE 2020
TAGET MED VILDTKAMERA I TOFTE SKOV

FONDSOPLYSNINGER

FONDEN AAGE V. JENSEN NATURFOND
Kampmannsgade 1, 6.
1604 København V

Telefon: 33 13 21 45
E-mail: natur@avjf.dk
CVR-nr.: 30 20 55 96
Stiftet: 29. december 2006
Hjemsted: København
Regnskabsår: 1. januar - 31. december

DIREKTION Direktør Hanne Haack Larsen

BESTYRELSE Advokat Mette Fabricius Skov, formand
Regionsdirektør Pernille Blach Hansen, næstformand
Professor Bent Aaby
Økonomidirektør Bertil From
Professor Marianne Holmer

REVISION Statsautoriseret revisor Jens Haugbyrd
Grant Thornton Statsautoriseret Revisionspartnerselskab

PENGEINSTITUT Danske Bank

HJEMMESIDE www.avjf.dk

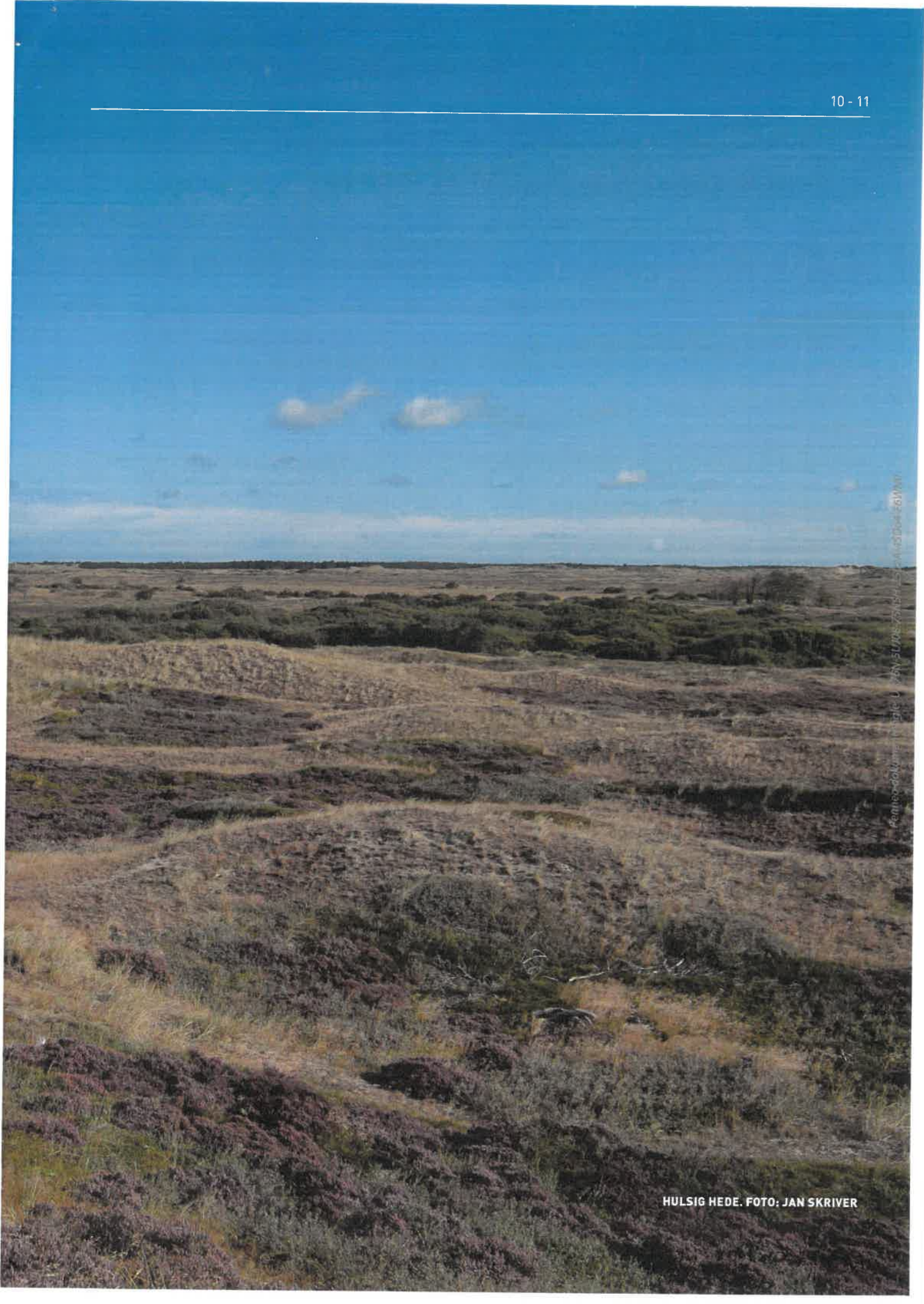

Femio-dokumente (1) (1) 10/11/2011 10:00:00 AM

HULSIG HEDE. FOTO: JAN SKRIVER

NATURFONDENS HOVEDAKTIVITET OG FORMÅL

Naturtilstanden i Danmark er udfordret, og der er derfor brug for, at alle gode kræfter arbejder sammen, hvis indsatsen for naturen skal nå et rimeligt niveau. Det kræver dog mange ressourcer at bevare, beskytte og udvikle naturen. Det ved vi i AAGE V. JENSEN NATURFOND, hvor vi over en lang årrække har arbejdet for naturens sag og i dag er den største private besidder af naturarealer i Danmark.

Fondens overordnede formål er naturens bevarelse og udvikling, samt de vilde dyrs beskyttelse i Danmark. Dette formål skal blandt andet søges opnået ved at erhverve, eje og drive naturarealer, at foretage og støtte genopretningsprojekter såvel i relation til de af Fonden ejede naturarealer som udenfor disse arealer, samt at yde støtte til forsknings- og formidlingsprojekter med tilknytning til bevarelsen og udviklingen af natur samt de vilde dyrs beskyttelse, i Danmark.

Vores vision er at give alle i Danmark mulighed for at opleve en rig natur – i dag og i fremtiden.

Vores mission er at bevare, beskytte, udvikle og synliggøre danske naturværdier gennem samarbejde om vigtige naturprojekter.

Med udgangspunkt i visionen og missionen har vi en række værdier, som danner grundlaget for vores arbejde:

VI FORMIDLER

Vi mener, at kendskab til, indsigt i og forståelse for naturens rigdom er en forudsætning for, at naturværdier værdsættes.

VI VIL DEN RIGE NATUR

Vi foretager en aktiv naturforvaltning for at sikre en bedre tilstand i naturen. Vi arbejder for biodiversitet og mangfoldighed.

VI ER FORSKNINGSORIENTEREDE

Vi støtter forskning, som viser, hvordan naturindholdet og biodiversitet kan forbedres gennem monitoring og forvaltning. Vi vil vidensdeling og formidling af de opnåede resultater, og vi evaluerer vores projekter på basis af fakta.

VI BESKYTTER NATUREN OG SKABER BASIS FOR GODE NATUROPLEVELSER

Vi arbejder for plads til fri, naturlig dynamik i naturen. Vi skaber fremtidens rige naturoplevelser og størst mulige tilgængelighed på vores naturarealer.

VI ER NYSKABENDE

Vi er langsigtede, risikovillige og nyskabende.

VI VIL DIALOG OG KOMMUNIKATION

Vi skaber kendskab til indsatser for naturen og til de udfordringer, der knytter sig til at skabe rig natur gennem kommunikation.

VI SAMARBEJDER

Vi arbejder for at deltage i og formidle samarbejde mellem alle parter inden for naturbeskyttelse for at nå et fælles mål.

1. Filsø
2. Gyldensteen Strand
3. Hulsig & Råbjerg Hede, Råbjerg Mose
4. Lille Vildmose
5. Vejlerne
6. Vilsted Sø
7. Søholt Storskov
8. Gudenåengene
9. Bundsø & Mjels Sø
10. Mågerodde
11. Ovstrup Hede
12. Rågø og Rågø Kalv
13. Snarup Mose
14. Vitsø
15. Æbelø
16. Ølundgård
17. Aaby Mose
18. Bjerget
19. Blegmosen
20. Kallø Grå
21. Kåsegård
22. Sundbakkerne
23. Vaserne

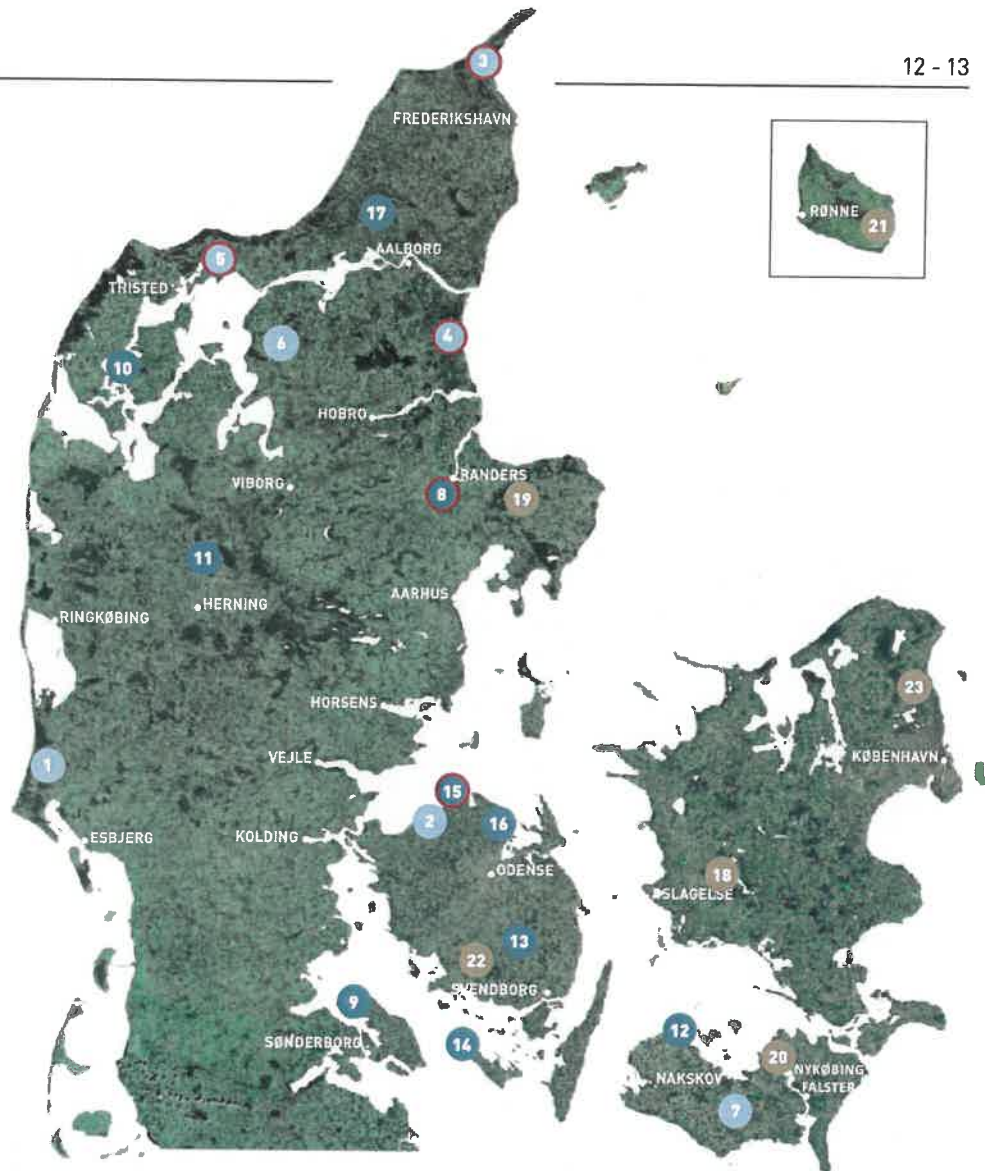

- >500 ha.
 ● <500 ha.
 ● Nærnaturområde
 ○ Område med flere adskilte ejendomme

Naturfonden er ejer af 31 individuelle naturområder fordelt på 23 lokaliteter i hele Danmark. Vi har fokus på at øge naturværdien på arealerne, hvilket vi gør ved at beskytte, genoprette og forvalte natur med henblik på forøget biodiversitet. Vi har en driftsorganisation, som varetager den daglige forvaltning og drift af områderne, og som indgår i tæt samarbejde med forskere, specialister og lokale aktører.

Vi arbejder evidensbaseret og bygger vores forvaltning på den nyeste viden. Vi er ambitiøse på naturens vegne og arbejder derfor langsigtet, og vi er villige til at afprøve nye forvaltningstiltag og dermed rykke grænserne for naturforvaltning.

Vi har desuden fokus på at sikre gode naturoplevelser på naturområderne og bygger løbende nye faciliteter

og formidler om naturen, så besøgende kan få gode naturoplevelser og øget viden om naturen.

Vi ønsker at have en betydende donorrolle og uddeler hvert år betydelige beløb til en lang række projekter.

Vi arbejder for at fremme den overordnede naturdagsorden og dermed styrke indsatsen for naturen, så derfor arbejder vi for at skabe en bredere indsats og et større engagement. Det gør vi blandt andet ved at indgå i forskellige typer samarbejde med det offentlige, andre fonde, etablerede organisationer og forskningsinstitutioner. Den brede indsats er nødvendig for at beskytte og fremme Danmarks store naturrigdom.



Blåbåndet pragtvandnymfe, Foto: Jørgen Peter Kjeldsen

Naturfonden opfylder formålet dels ved støtte til eksterne projekter og dels ved erhvervelse, etablering, genopretning, monitorering og drift af egne naturområder i Danmark.

De eksterne uddelinger har andraget i alt 27,9 mio. kr. Aktiviteter i form af projekter, omkostninger, køb og forbedringer vedrørende egne naturejendomme har andraget 124,7 mio. kr. De samlede uddelinger udgør 152,6 mio. kr.

EKSTERNE UDDELINGER

LIMFJORDSRÅDET - NATURGENOPRETNING I KYSTZONE OG STRANDENG I LIMFJORDEN OG MARIAGER FJORD MED MILJØ- OG KLIMAEFFEKT
Uddelingen er brugt på udarbejdelse af et forprojekt med forslag til konkrete indsatser til en samlet større LIFE-ansøgning, som ansøges 2021.

JØRGEN PETER KJELDSSEN - UNDERSØGELSE AF GULDSMEDEFAUNAEN I VILSTED SØ
Formålet med projektet er at understøtte registreringen af Vilsted Sø's biodiversitet ved at undersøge faunaen hos en dårligt undersøgt gruppe af insekter: guldsmede og vandnymfer. Den forbedrede viden kan bruges i forvaltningen af området og vil samtidig kunne bidrage til nye formidlingstiltag vedrørende Vilsted Sø's natur.

VIDENSLYD A/S - VILDSPOR - ET NATIONALT NATURFORMIDLINGSPROJEKT MED EN MISSION

Uddelingen muliggør en udvidelse af radioprogrammet Vildspor på Radio4, så formidlingsindsatsen omfatter

- En ugentlig radioudsendelse på Radio4
- En kommunikationskampagne på de sociale medier inkl. en månedlig videoformidling
- Undervisningsmateriale til ungdomsuddannelserne, og
- En formidlingsturné til ungdomsuddannelser i hele landet.

WACABANGA - FLORA-APP

Projektet udvikler en gratis app, der introducerer en bestemmelsesflora på en let og overskuelig måde til skoler, børn, unge, børnefamilier og naturinteresserede - alle der kunne tænke sig at kende de danske planter. Appen vil indeholde et repræsentativt udvalg af de mest almindelige plantearter i hver familie og slægt, som vi finder i naturen i Danmark, lige fra træer til blomster og mosser. App'en omfatter i alt 460 arter.

STATENS NATURHISTORISKE MUSEUM - RINGMÆRKNING FOR FLERE - ENGAGEMENT OG VIDEN OM FUGLE FOR NATUREN

Den danske natur er under pres, og det er målet med dette projekt at skabe medejerskab i befolkningen gennem viden og engagement samt mulighed for handling i tre indsatsområder: (1) uddannelse og opkvalificering af ringmærkere, (2) udvikling af partnerskabet med lodsejere og lokale naturforvaltere, og (3) styrkelse af formidlingen overfor den brede befolkning.



Rød fluesvamp. Foto: Naturfonden

KØBENHAVNS UNIVERSITET - DANMARKS SVAMPEATLAS 2.0

I projektet fandt man mange nye danske arter. Den ekstra donation går til udvikling af et opdateret bestemmelsesværk, som samtidig bygger på den nyeste viden om danske basidiesvampe.

MILJØSTYRELSEN - ARTER.DK - DIGITALT MØDESTED OM ARTER, NATUR OG BIODIVERSITET I DANMARK

Med denne ekstra donation udvikles basisversionen af Arter.dk med ny funktionalitet, der bl.a. omfatter øget brugervenlighed, drift gennem Miljøportalen, mulighed for overførsel af store mængder data (API) og udvikling af en app med indberetning og billedgenkendelse, som sikrer nem og udbytterig brug. Projektet forventes at stå fuldt færdigt i 2024. Projektet udføres i partnerskab mellem Miljøstyrelsen, Statens Naturhistoriske Museum, DanBIF, Naturhistorisk Museum Aarhus samt danske naturforeninger.

DANMARKS NATURFREDNINGSFORENING - TILLÆG TIL BIODIVERSITET NU

Projekt Biodiversitet Nu er et nationalt borgerinvolveringsprojekt, som igennem fem år har samlet enorme mængder data om biodiversiteten i Danmark. Tillægsbevillingen gør det muligt at analysere data på Aarhus og Københavns Universiteter og skaffe ny viden. Bl.a. udgives et opdateret Naturkapitalindeks for landets kommuner.

NATURSTYRELSEN HIMMERLAND - GRÆS TIL GAS; UDVIKLING AF MASKINE TIL BIOMASSEHØST

Det store LIFE Natureman, som Naturfonden støtter, arbejder for natur, miljø og klima, samtidig med at der både findes nye veje for at tage jord ud af dyrkning og skabe indtægtsmuligheder for landmændene. Bevillingen går til udvikling af ny høstteknologi, som kan forvandle klimaudfordringer til en bæredygtig forretning ved at bidrage til at udtagning og vådgøring af lavbundsjord. Det kan blive et reelt virkemiddel for landbruget i kampen for at reducere udledningen af klimagasser.

FRILUFTSRÅDET - FORÅR I VORES NATUR; EN FOR- LÆNGELSE AF 'VORES NATUR 2020'

Med covid-19 epidemiens spredning til Danmark var det umuligt at gennemføre forårets planlagte fysiske aktiviteter af Vores Natur. Forår i Vores Natur har til formål at tage danskerne i hånden, give dem viden om naturen og generelt oplevelser i naturen. Og det har været efterspurgt. Fokus er på at gennemføre de aflyste aktiviteter, og sikre en brobygning mellem Vores Natur 2020 og Forår i Vores Natur 2021.

KØBENHAVNS UNIVERSITET - MIKROBIOMERS BÆ- TYDNING FOR DET DANSKE PLANTESAMFUND.

Formålet med dette projekt er at kvantificere den relative betydning af miljøfaktorer og genetisk variation på mikrobiomer.



Forsker med vandprøve. Foto: Jan Skriver

LILLE VILDMOSE**- LIFE 2011 GENOPRETNINGSPROJEKT**

Formålet med projektet var at sikre den bevarede højmosse og samtidig skabe forudsætninger for, at den nedbrudte højmosse på sigt vil kunne genskabes. LIFE-projektet har fokuseret særligt på den centrale del af Lille Vildmose, som også er kendt som Mellemområdet. Gennem tiden er Mellemområdet blevet udsat for intensiv afvanding for at skabe gode betingelser for indvinding af tørv og senere afgræsning. Projektets midler er derfor hovedsageligt gået til en række delprojekter i Mellemområdet, hvis formål var at sikre og genoprette den nedbrudte højmosse. Det forlængede LIFE-projekt afsluttedes i 2020 med en ekstra donation, som primært gik til omkostningerne til entreprenør, mv. der blev højere end først planlagt, da adgangsvejen til arbejdspladsen skulle sikres med køreplader.

**SYDDANSK UNIVERSITET - ETABLERING AF
HABITATFORBEDRENDE FYSISKE OG BIOLOGISKE
STRUKTURER I GYLDENSTEEN KYSTLAGUNE**

Demonstrationsprojektet ved Gyldensteen Strand udvides med et nyt forsøgsprojekt på 6 ha i Kystlagunen, der indebærer (1) udlægning af sand på arealer med højt indhold af ler og silt, hvorved lagunen får klart vand, (2) ålegræstransplantation, som via veldokumenterede økosystemtjenester vil sikre udviklingen af en rig flora og fauna med robuste fødekæder, (3) udlægning af spredte sten for skabe forankringsmuligheder for makroalger, der også fungerer som basale refugier

for smådyr og -fisk. Monitorering af projektet og betydning for biodiversitet følges i 5 år.

AMPHI CONSULT - LIFE PEATLANDS; KLIMAPROJEKT MED FOKUS PÅ TOFTE MOSE OG AABY MOSE
Medfinansiering til LIFE Peatlands til et vigtigt klimaprojekt, der fokuserer på højmosers betydningsfulde rolle i optagelse af kuldiioxid. I projektet foretages remote sensing af Tofte og Aaby Mose. Måleresultaterne er væsentlige for nye projekter i bl.a. Baltikum med henblik på genskabelse af egentlig højmosse. Projektet afventer endelig EU-godkendelse.

AARHUS UNIVERSITET**- OPTÆLLING AF FUGLENE I VEJLERNE**

Ved hjælp af en udvidet årlig donation til Aarhus Universitet kan der gennemføres en forbedret monitorering, rapportering og formidling af ynglende og rastende fugle i Vejlerne.

NORDFYNS KOMMUNE**- BUSKØRSEL TIL GYLDENSTEEN**

Naturfonden hjælper Nordfyns Kommune med at transportere folkeskoleelever til Naturrummets skolestue og øvrige faciliteter ved Gyldensteen Strand.



Gedde fanget i Filsø Mellemsø. Foto Theis Kragh

SYDDANSK UNIVERSITET - MONITERING AF FILSØS NATUR- OG VANDKVALITET.

Søens vandkvalitet sætter rammerne for, hvilken kvalitet Filsø opnår for fugle, pattedyr, fisk, smådyr og planter. Ved at monitorere udviklingen er det muligt at sætte ind i tide overfor en uheldig udvikling, fx vil der blive udsat rovfisk (gedde og aborre) i Søndersø til sikring af balance mellem fredfisk og rovfisk efter den store fiskedød i 2018.

Donationen er en forlængelse af den eksisterende monitoring frem til 2024.

SYDDANSK UNIVERSITET - NYT ELFISKEUDSTYR.

Donationen gør det muligt at udskifte og forbedre el-fiskeudstyret, som benyttes til at vurdere sammensætning af fiskebestande i Filsø.

KERTEMINDE KOMMUNE - SYBERGLAND FUGLETÅRN

Kerteminde Kommune har udviklet en nedlagt grusgrav til et spændende sted for friluftslivet – området kaldes Sybergländ. I det vel besøgte område er bl.a. bygget naturstier, boardwalks, shelters og kunstige øer for et rigere fugleliv. I den fuglerige del af søen med en yngleø har Naturfonden doneret midler til bygning af et fugleskjul, hvor fuglelivet kan iagttages uforstyrret for den besøgende.



Bundsøskjulet under opførelse i kraftigt modlys ved en solnedgang. Foto: Kim Fynbo

PROJEKTER

BUNDSØSKJULET OG FISKEBRO/-PLATFØRM

Der er i sensommeren blevet opført et nyt udkigstår kaldet Bundsøskjulet. Skjulet er dobbelt vinklet og placeret på et lille næs med panoramaudsigt på sydsiden af søen. Skjulet er placeret langs med stien, som løber på sydsiden af søen mellem de to parkeringspladser. På Bundsøs vestlige side er der etableret en ny fiskebro, som giver bedre adgang til vandet.

FILSØ - UDSÆTNING AF GEDDEYNGEL

Alle kræfter er sat ind for at genskabe den naturlige balance mellem rovfisk og fredfisk, som løbende undersøges ved net- og el-fiskning i Filsø. Resultater viser, at der er for få rovfisk i Søndersø, hvilket medfører mange planktonalger og uigennemsigtigt vand, hvis fiskebalancen ikke ændres.

Der er i år igen udsat en pæn mængde geddeyngel, som stammer fra gydmodne fisk i Søvigssund. Disse udsætninger fortsætter de næste 2 år for at få rovfiskebestanden forøget og fredfiskebestanden begrænset og dermed søens økologiske balance genskabt. Med samme formål er gydmodne aborrer flyttet fra Mellemsø til Søndersø. Dette har vist sig at være en succes, da fiskeundersøgelsen i år tyder på, at aborrerne klarer sig godt, og gedderne holder ved.

GUDENÅENGENE - NYE PUBLIKUMSFACILITETER

Projektet indeholder forbedringer af de fleste stier i Hornbæk og Vorup Enge, så man bedre kan komme rundt tørskoet og i kørestol. Der er etableret fire store udsigtsplatforme i Hornbæk Enge, hvor større grupper kan træde væk fra stien og opleve landskabet og fuglelivet i engsøerne. I den kommunale Gudenåpark, Vorup Enge og Hornbæk Enge er der opført, hævede mindre udsigtsplatforme, og endelig er der i Gudenåparken opført tre helt specielle "stille oplevelsessteder", hvor man lidt mere afsides kan finde ro i naturen. Fælles for alle nye faciliteter er, at de også kan nås i fx. kørestol e.lign. De forbedrede publikumsfaciliteter omfatter tillige en fiskebro med handicapvenlig adgang til Gudenåen.

GYLDENSTEEN STRAND - NY Udstilling

Udstillingen består af smukke og oplysende illustrationer og korte tekster på dansk, tysk og engelsk. Arbejdet er udført ved konsulent i omfattende samarbejde med Syddansk Universitet, Naturrådet, DOF og Fjord & Bælt. Via kort og trykknapsystemer, kan de besøgende få oplysninger om livet i den salte Kystlagune, den ferske Engsø, på engene eller i skoven. Klima, miljø og især natur formidles på nye og interessante måder, og der er fokus på information om økosystemer og biodiversitet. Et vigtigt mål med udstillingen er at give den besøgende lyst til at komme ud og opleve den rigtige natur – i virkeligheden!



Udsigt til Røgbølle Sø fra vest med Alsø Favrested Skove til højre. Dronefoto: Bo Skelmoser

LILLE VILDMOSE - GPS-MÆRKNING

I vinteren 2020-2021 udfases tilskuds fodring af hjortevildt (med hør) og vildsvin (med majs) i Tofteindhegnningen. For at undersøge virkningen på dyrenes adfærd blev 11 kron dyr og 9 vildsvin mærket med GPS-halsbånd. Planen var at følge dyrene i ét år (2019-20) med tilskuds fodring som hidtil, og i ét år uden denne fodring (2020-21). Desværre tabte de fleste vildsvin deres halsbånd, så der i sensommeren 2020 kun var ét vildsvin med aktiv sender tilbage af dem, som blev mærket i 2019. Nye vildsvin har fået påsat GPS, så der nu er 5 dyr med GPS. Dyrenes ændrede færdsel - som følge af ophørt fodring - registreres og vil blive analyseret af forskere ved både Aarhus og Københavns Universiteter. Forventningen er, at vi bedre forstår, hvorledes vildt reagerer med og uden tilskuds fodring. Der forventes ændret fødesøgning og udnyttelse af føderessourcer, der igen har betydning for biodiversiteten. Det har stor betydning i forhold til beslutninger om vildt og hegn i kommende Naturnationalparker.

SØHOLT STORSKOV

Et år er gået efter overtagelsen af Søholt Storskov ved Maribosøerne midt på Lolland. De nye matrikler og aftaler er blevet tinglyst. Det sikrer adgang og giver bl.a. mulighed for genskabelse af naturlig hydrologi i Ellenæs ved den nordvestlige bred af Røgbølle Sø. Lige nu er mosen afvandet 30-40 cm under søens niveau. De sjældne planter som kongebregner og ulvefødder i den tidligere højmoser får en ny chance, når alle til-

ladelser er på plads.

For at skabe det bedst mulige udgangspunkt for en rig natur på de 1.134 ha er der i år:

- Indført stop for brug af gødskning og pesticid-anvendelse.
- Startet udpining af den fede agerjord med særlige afgrøder, der fjerner kvælstof og fosfor.
- Påbegyndt udtynding/fjernelse af enkelte nåletræsbevoksninger.
- Iværksat bekæmpelse af forekommende invasive arter såsom kæmpebjørneklo og japansk pileurt.
- Opretholdt afgræsning af eksisterende enge - og dermed kontakt til lokale dyreholdere.
- Indført stop for al fodring af og jagt på fugle.
- Etableret en fugleovervågningsgruppe på 10 medlemmer, som årligt tæller ynglende og rastende fugle.
- Indledt samtaler med naboer og myndigheder.
- Oprettet en møde- og overnatningsfacilitet for Naturfonden, projektets forskere og konsulenter m.m. på Røgbøllevej 6, Sømod.

Samtidig med ovennævnte tiltag er der udført et større udredningsarbejde af lovgivning, aftaler m.m., som skal afklares med myndighederne for at kunne genskabe naturen i Søholt Storskov. Mange ansøgninger skal forberedes og indhentes det kommende år.

I sommer fik vi filmet Søholt Storskov med drone, og det giver unikke indsigter i utilgængelige moser, sumpskove, hængesække, søområder m.m. og illu-



Bygholmengen med fugle i det tidlige forår og Bygholm Mølle.

strerer dermed områdets enorme variation.

For at kortlægge naturtilstanden og biodiversiteten og kunne måle på udførte naturforbedringer er en såkaldt 'baselineundersøgelse' udført. Undersøgelsen omfatter flagermus, fugle, padder, insekter inkl. sommerfugle og guldsmede, vedlevende svampe og vegetation, vandstandsforhold, struktur på jord og træer inkl. dødt ved, jordbundsforhold og indsamling af eDNA til artsbestemmelse. Det er udført ved udlægning af 106 prøvefelter og 20 linjetransekter. Felter og transekter ligger, så de dækker urørt skov, løvskov i omdrift, nåletræsbevoksninger, landbrugsjord, og lysåben natur. Samtidig undersøges områdets bestande af rå- og dåvildt.

Ved gentagelse af undersøgelsen om en række år får vi dokumentation for forbedringerne af naturen. Resultater af baselineundersøgelsen forventes afrapporteret april 2021.

VEJLERNE

Efter 4 års undersøgelser kunne Aalborg og Aarhus Universiteter afslutte en meget stor undersøgelse af de Østlige Vejlers søer, rørskove og enge. Der er fokus på anbefalinger til forvaltning af disse tre naturtyper i forhold til biodiversiteten, og der er blevet intenst delt og diskuteret med Naturrådet. I 2021 er det op til Naturfonden at beslutte de videre tiltag.

Adgangen til Vejlernes ældste tårn - Kraptårnet - er efter et magelæg med en nabo stærkt forbedret, og udsigten fra det populære tårn sikret ved kraftig be-

skæring af træer og buske omkring tårnet.

En el-pumpe er opsat ved centralslusen. Den kan over en 14 dages periode sænke vandstanden på Bygholmengen med 8 - 10 cm. Pumpen vil kunne værne mod høje vintervandstande, der slider og eroderer på eng og dæmninger, og sikre en stabil, passende vintervandstand. Pumpen kan også sikre, at driftslederen vil kunne opretholde en højere vandstand længere hen på foråret som modvægt mod en alt for tør periode i vadefuglenes yngletid.

AABY MOSE

Arbejdet med etablering af den nye udsigtsplatform er påbegyndt ved Damvej i mosens sydøstlige ende. Den smukt designede udsigtsplatform afviger i form og materiale fra, hvad vi kender fra vores øvrige ejendomme. Den forholdsvis lave platform bygges i to niveauer, hvor det øverste niveau vil svæve et lille stykke ud over højmosefloden. Materialet, der giver platformen karakter, er cortenstål, der påvirkes af vejret og danner en rustrød overflade, der matcher godt med højmosens rødbrune farver. De bærende stålrør er rammet ned i den gamle havbund, og de første støbninger er færdige.

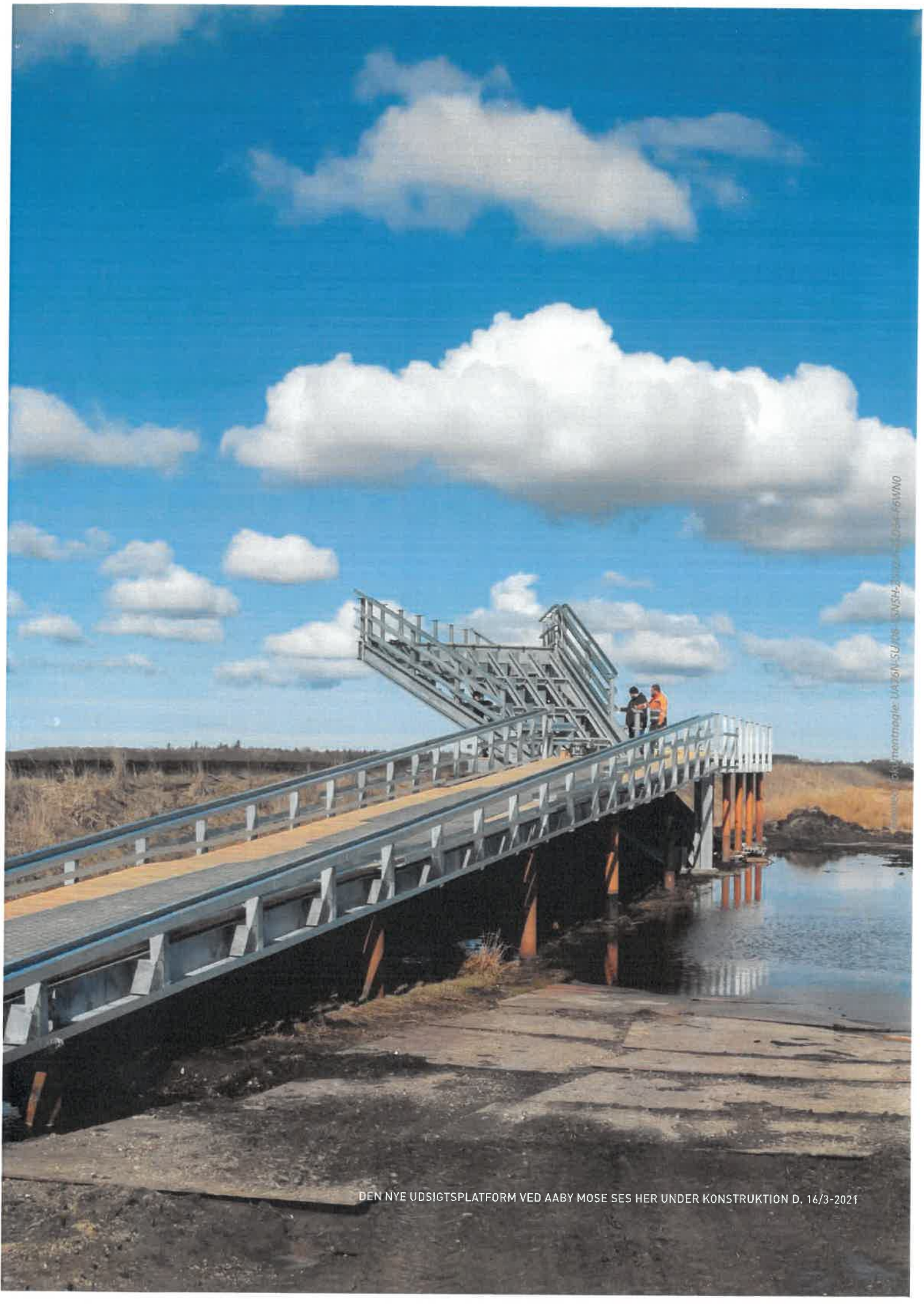

Arkitekt: S&S Arkitektur
Bygherre: Aalborg Kommune
Udarbejdet af: S&S Arkitektur
16/3-2021

DEN NYE UDSIGTSPLATFORM VED AABY MOSE SES HER UNDER KONSTRUKTION D. 16/3-2021

HOVED- OG NØGLETALSOVERSIGT

Naturfondens hovedtal, t.kr.	2016	2017	2018	2019	2020
Nettoomsætning	13.011	13.027	16.903	13.219	14.775
Bruttoresultat	-12.589	-15.611	-18.367	-24.948	-24.387
Resultat før finansielle poster	69.815	235.450	37.137	75.867	27.521
Finansielle poster	68.262	75.824	7.913	224.591	110.882
Årets resultat	119.977	261.970	54.382	268.274	116.654
Naturejendomme, kostpris	658.393	673.669	709.192	720.505	812.573
Naturejendomme, regnskabsmæssig værdi	213.623	223.248	252.452	256.532	340.913
Årets investeringer i materielle anlægsaktiver	7.186	15.721	36.657	12.331	93.937
Aktiver i alt	1.441.638	1.997.558	1.983.949	2.241.702	2.341.210
Egenkapital	1.292.345	1.777.207	1.776.033	1.999.860	2.091.063
Eksterne uddelinger, netto	34.818	77.108	55.556	44.447	19.797
Interne uddelinger	27.699	37.839	64.695	42.401	124.652
Uddelinger i alt	62.517	114.947	120.251	86.848	144.449
Naturfondens nøgletal					
Egenkapitalens forrentning	11.0%	17.1%	3.1%	14.2%	5.7%
Soliditetsgrad	89.6%	89.0%	89.5%	89.2%	89.3%
Gennemsnitlig antal medarbejdere	13	13	13	12	13

Hovedtal er defineret og beregnet i overensstemmelse med Finansforeningens gældende version af "Anbefalinger & Nøgletal".

Egenkapitalens forrentning beregnes som: Årets resultat i procent af gennemsnitlig egenkapital.
Soliditetsgrad beregnes som: Egenkapital i procent af aktiver i alt.

ØKONOMISKE FORHOLD

UDVIKLING I AKTIVITETER OG ØKONOMISKE FORHOLD

Udvikling i aktiviteter

Naturfonden har i 2020 uændret beskæftiget sig med aktiviteter i form af drift og genopretningsprojekter samt de vilde dyres beskyttelse på Naturfondens naturarealer. Endvidere har Naturfonden støttet tilsvarende aktiviteter udenfor Naturfonden, herunder til forsknings- og formidlingsprojekter.

Blandt de nye og større aktiviteter hører især erhvervelsen af Søholt Storskov og påbegyndelse af genopretningen. Endvidere etablering af publikumsfaciliteter i Gudenåengene, erhvervelse af yderligere arealer i Filsø og opførelse af udsigtstårn i Aaby Mose.

Udviklingen i økonomiske forhold

Årets resultat er opgjort til et overskud på 116.654 t.kr. mod 268.274 t.kr. for 2019. Resultatet for 2019 var påvirket af betydelig større indtægt i form af gaver samt markante afkast af Naturfondens finansielle investeringer.

Forventningerne til forløbet af regnskabsåret 2020 var med betydeligt højere omkostninger vedrørende Naturfondens naturejendomme, især projekter samt større vedligeholdelse, som det har været nødvendigt at udskyde til gennemførelse i 2021. Nettoomsætningen svarer til det forventede niveau.

Hertil kommer størrelsen af det finansielle resultat, hvor forventningerne for 2020 var præget af usikkerhed som følge af virkningerne af den verdensomspændende pandemi, men dog med forventning om nogen vækst i andet halvår af 2020. Andet halvår af 2020 har imidlertid vist større vækst på de finansielle markeder end forventet, hvilket også har påvirket Naturfondens finansielle resultat i positiv retning.

Samlet set har disse forhold medført, at resultatet for 2020 er markant højere end forventet.

Driften og projekterne på Naturfondens naturejendomme er for 2020 niveaumæssigt uændret i forhold til 2019, og belaster således årets resultat med 24.387 t.kr.

Der er for 2020 foretaget uddelinger for 27.958 t.kr. Med fradrag af tilbageførster for tidligere meddelte uddelinger på 8.161 t.kr. udgør årets eksterne uddelinger netto 19.797 t.kr.

De finansielle poster opgøres for 2020 samlet set til en indtægt på 110.882 t.kr. mod 224.591 t.kr. for 2019. Hertil kommer et positivt nettoresultat fra Naturfondens direkte ejede erhvervsudlejningsejendom på 4.964 t.kr.

Til understøttelse af driften, uddelinger samt fortsat udvidelse af naturejendommene råder Naturfonden over en investeringsformue. Investeringsformuen investeres direkte eller via aftaler med porteføljemanagere i værdipapirer og fast ejendom. Risikorammen er relativt konservativ, da der løbende er behov for betydelige udbetalinger til drift af naturprojekterne. Investeringerne spredes såvel geografisk som på forskellige aktivklasser. Udgangspunktet for investeringsstrategien er endvidere, at Naturfonden foretager uddelinger i danske kroner. På grund af det historisk lave renteniveau, er der alt andet lige behov for en større investeringsformue end tidligere for at kunne foretage de samme uddelinger.

På værdipapirmarkederne var udviklingen præget af historisk høje udsving, primært forårsaget af usikkerhed omkring betydningen af coronavirus (SARS-CoV-2) pandemien. I første kvartal udbrød der uro, med fald i aktiemarkederne på helt op til 30%. Kraftige stimuli fra både centralbanker og regeringer stabiliserede situationen i andet og tredje kvartal, og sidst på året genvandt markedsdeltagerne optimismen efter gode data fra vaccinekandidaterne og et overstået præsidentvalg i USA. Således sluttede året i positivt territorium for hovedparten af de tilgængelige aktivklasser.

Størst modvind kom fra fremmed valuta, især US dollar som faldt med 9,3%, hvilket har medført valutakursnedskrivning på 5.654 t.kr. vedrørende Naturfondens finansielle anlægsinvesteringer.

Naturfondens samlede aktiver er ved udgangen af regnskabsåret øget med 99.508 t.kr. til 2.341.210 t.kr. Under de materielle anlægsaktiver indgår tilgang af Søholt Storskov og nye faciliteter på øvrige naturejendomme med samlet set 93.262 t.kr.

Årets resultat med fradrag af årets eksterne uddelinger og negative valutakursreguleringer øger Naturfondens egenkapital med 91.203 t.kr. til 2.091.063 t.kr. Uddelingsrammen er uændret 150.000 t.kr.

EVENTUEL USIKERHED VED INDREGNING OG MÅLING

Det er ledelsens vurdering, at der ikke er særlige usikkerheder vedrørende indregning og måling.

DEN FORVENTEDE UDVIKLING

For 2021 forventer Naturfonden en nettoomsætning svarende til niveauet for 2020.

Derimod forventes betydeligt højere omkostninger vedrørende Naturfondens naturejendomme, især projekter samt større vedligeholdelse, som var planlagt til udførelse i 2020 men som er udskudt til gennemførelse i 2021, hvortil kommer nye projekter etc.

Driften af Naturfondens investeringsejendom forventes niveaumæssigt at være uændret.

Niveauet for størrelsen af gaver forventes knap 10 mio. kr. højere i 2021, end gaveniveauet for 2020 på 50 mio. kr.

Pandemien har skubbet verdensøkonomien ud i en ret dyb recession. De negative vækstrater i husholdningerne og virksomhederne er dog blevet mere eller mindre elimineret af kraftige lempelser i finans- og pengepolitik.

Det er ved årsrapportens afslutning forventningen, at økonomierne vil gennemgå en positiv udvikling, når pandemien, som følge af vaccinerings programmer som allerede er igangsat, kommer under kontrol i andet kvartal 2021.

Som altid forventes højrenteobligationer og aktier at udvikle sig positivt ved genaktivering af økonomisk vækst. Der forventes således en fornuftig positiv udvikling i Naturfondens afkast af værdipapirporteføljen.

Samlet set forventes et 2021 resultat før skat i størrelsesordenen 80-90 mio. kr., som i væsentlig grad er afhængig af størrelsen af det finansielle afkast, der baseres på porteføljeforvalternes forventning om 3-5%.

FONDENS VIDENSRESSOURCER

Medarbejderne er en meget væsentlig ressource, og det er vigtigt at fastholde og tiltrække dygtige og engagerede medarbejdere. Vi har fokus på medarbejdernes forventninger til trivsel, medindflydelse og udvikling.

AAGE V JENSEN NATURFOND arbejder langsigtet med fokus på den rige natur i dag og i fremtiden. Vi igang-

sætter en lang række tiltag, hvis fulde resultat ofte først vil kunne ses om mange år. Udvikling af naturen er kompleks, og der findes ikke en standardmetode. Derfor har vi konstant fokus på at følge den kortsigtede udvikling i de tiltag, vi igangsætter, for at lære i forhold til de langsigtede effekter. Vi er nytænkende i vores forvaltning og arbejder evidensbaseret. Vi samarbejder bredt med mange forskellige aktører.

Det kræver særlige kompetencer hos den enkelte medarbejder i Naturfonden altid at være på forkant med den nyeste forskning og praksis samt at sikre inddragelse af en bred vifte af kompetente samarbejdspartnere. Naturfonden er kendetegnet ved kontinuitet i den faste medarbejderstab, som har et højt fagligt niveau og stor erfaring indenfor deres respektive felter. Medarbejdernes faglige kompetencer udvikles løbende via samarbejde med eksterne specialister og fagfolk samt via implementering af resultater fra en lang række forskningsprojekter i den daglige forvaltning.

Fremover vil vi styrke det faglige udgangspunkt endnu mere ved at have øget fokus på afklaring af den enkelte medarbejders faglige udvikling, og vi vil afdække behovet for interne kurser og videndeling. Første del af denne proces er opstart af et internt lederudviklingsforløb i 2021.

SÆRLIGE RISICI

Valutarisici

Naturfondens finansielle anlægsinvesteringer i kommanditselskaber, der investerer i udenlandske mikrofinansselskaber, er foretaget i USD, hvor valutarisici ikke er afdækket. Da Naturfonden således er eksponeret overfor ændringer i valutakursen på USD, såvel positive som negative, vil dette isoleret set påvirke dagsværdien af investeringerne og dermed Naturfondens egenkapital. Baseret på værdierne ved udgangen af 2020 vil en stigning i valutakursen på USD på 5% isoleret set medføre positiv påvirkning af Naturfondens egenkapital med 3,1 mio. kr. Modsat vil et fald i valutakursen på USD på 5% medføre negativ påvirkning af Naturfondens egenkapital med 3,1 mio. kr.

Renterisici

Naturfondens finansielle anlægsinvesteringer i ejendomsrelaterede udlejningsselskaber medfører eksponering overfor ændringer i renteniveauet, idet der i underliggende dagsværdiansættelser indgår afkastkrav, som er nært knyttet til aktuelle markedsrenter. Stigende renteniveau vil således isoleret set medføre faldende dagsværdier og modsat ved faldende

renteniveau, hvilket vil påvirke størrelsen af Naturfondens resultat og egenkapital. Baseret på værdierne ved udgangen af 2020 vil en stigning i afkastprocenten på 0,5 points isoleret set medføre negativ efter skat påvirkning af Naturfondens årsresultat og egenkapital med 78,0 mio. kr. henholdsvis en positiv efter skat påvirkning af resultat og egenkapital med 103,3 mio. kr. ved fald i afkastprocenten på 0,5 points.

NATURFONDENS PÅVIRKNING AF DET EKSTERNE MILJØ

AAGE V JENSEN NATURFONDs formål er naturens bevarelse og udvikling, samt de vilde dyrs beskyttelse, i Danmark. Derfor er Naturfondens aktiviteter målrettet langsigtet genopretning af naturen, hvilket er beskrevet andetsteds i denne rapport. En række af vores naturprojekter har ligeledes i nogle tilfælde en klimapositiv effekt fx. i form af lagring af drivhusgasser. Den største effekt er via Naturfondens ejerskab og genopretning af en række højmoser (Tofte Mose, Portlandmosen, Aaby Mose). Højmoser indeholder meget store mængder CO₂ – og genopretningen af dem har en stor positiv klimaffekt. Der findes i Danmark ca. 4.000 ha højmose. Naturfonden ejer og forvalter over halvdelen af dette areal. Naturfonden ejer og forvalter også en lang række VMP (Vandmiljøplan)-projekter, som sikrer tilbageholdelse af kvælstof. Dette sker bl.a. i Vilsted Sø, Bundsø, Mjels Sø, Vitsø og Filsø.

Naturfondens skove er FSC (Forest Stewardship Council) og PEFC (Program for the Endorsement of Forest)-certificerede. Med skovcertificeringerne dokumenterer vi, at forvaltningen og driften lever op til krav og retningslinjer for bæredygtig skovdrift som defineret i de såkaldte FSC og PEFC-Skovstandarder.

Naturfonden har en indkøbspolitik, der sikrer, at der indkøbes certificerede træprodukter; konstruktionstræ, hegnspæle, papir, træpiller, mv. Naturfondens mange foldere og tryksager bliver trykt med det 100 procent biologisk nedbrydelige produkt PurePrint på et trykkeri, som er Cradle-to-Cradle certificeret.

NATURFONDENS FORSKNINGS- OG UDVIKLINGS-AKTIVITETER

AAGE V JENSEN NATURFOND understøtter forskningsaktiviteter på to primære måder. Vi stiller vores naturområder til rådighed for forskere, og på mange af vores ejendomme har vi indrettet boliger, hvor forskerne kan bo og holde møder i forbindelse med feltarbejdet. Derudover donerer vi betydelige beløb til forskning, hvilket for eksempel kan beskrives ved, at

vi i år har støttet 53 forskellige forsknings- og studenterprojekter med 55 personer fordelt på: 11 BSc, 24 MSc, 17 Ph.D., og 3 af anden kategori. Dette svarer til 67.958 timers forskning i år.

I Naturfonden arbejder vi løbende for at udvikle vores tilgang til forvaltning af vores områder, hvilket gøres i samarbejde med forskere og eksterne rådgivere.

BEGIVENHEDER EFTER REGNSKABSÅRETS UDLØB

Der er efter regnskabsårets afslutning ikke indtruffet begivenheder, som væsentligt vil kunne påvirke Naturfondens finansielle stilling.

REDEGØRELSE FOR UDDELINGSPOLITIK

Ifølge vedtægterne er fondens formål:

"Fonden er en almennyttig fond, hvis formål er naturens bevarelse og udvikling, samt de vilde dyrs beskyttelse, i Danmark."

Dette skal blandt andet søges opnået ved:

- at erhverve, eje og drive naturarealer.
- at foretage og støtte genopretningsprojekter såvel i relation til de af Naturfondens ejede naturarealer som udenfor disse arealer.
- at yde støtte til forsknings- og formidlingsprojekter med tilknytning til bevarelsen og udviklingen af natur, samt de vilde dyrs beskyttelse, i Danmark.

Støtte til de anførte formål kan ydes såvel i form af aktiviteter i Naturfondens eget regi som i form af kontante udlodninger, lån m.m. til modtagere udenfor Naturfonden."

Størelsen af de samlede eksterne uddelinger sker under hensyntagen til Naturfondens erhvervsmæssige virksomhed og økonomi ved fastlæggelse af en årlig ramme, inden for hvilken uddelinger foretages. Fondsbestyrelsen foretager uddelinger 4 gange årligt. Støtten kan ydes til såvel enkeltpersoner som organisationer og projekter, i form af såvel enkeltstående som længerevarende støtte.

Naturfonden udvælger projekter under hensyntagen til vores tre strategiske indsatsområder, som

- **FORBEDRER** - øger naturværdier i dansk natur
- **PÅVIRKER** - fremmer en naturdagsorden
- **IVÆRKSÆTTER** - igangsætter, støtter og driver aktiviteter samt indgår i stærke partnerskaber

DER ER I REGNSKABSÅRET 2020
FORETAGET UDDELINGER INDENFOR
NATURFONDENS FORMÅL PÅ I ALT

153 MIO. KR.





Arbeidsdokumentasjon: UA:76N-SUJ08-7/NSH-2502A-45064-F61VNO

BESTYRELSEN



Mette Fabricius Skov



Pernille Blach Hansen



Marianne Holmer



Bent Aaby



Bertil From

Bestyrelsen skal sammensættes således, at den på en effektiv og fremadrettet måde er i stand til at varetage sine ledelsesmæssige opgaver, herunder de strategiske opgaver. Bestyrelsen bør være i besiddelse af naturforvaltningsmæssige og økonomiske kompetencer, herunder regnskabs- og investeringsmæssig forståelse. Samtidig skal bestyrelsen være en konstruktiv og kvalificeret sparringspartner for den daglige ledelse. Hvert enkelt bestyrelsesmedlem bør være bredt funderet.

To medlemmer, hvoraf det ene skal besidde en naturfaglig universitær baggrund, udpeges af bestyrelsen efter indstilling fra et indstillingsudvalg. Et medlem, som skal nyde bred samfundsmæssig anerkendelse og have naturfaglig interesse, vælges af bestyrelsen ved almindelig stemmeflertal. Et til to medlemmer udpe-

ges af Aage V. Jensen Charity Foundation. Bestyrelsen udfærdiger ved hvert nyvalg en oversigt over, hvilke kompetencer det/de nye bestyrelsesmedlem/medlemmer forudsættes at have.

Medlemmerne sidder for en periode på fire år med mulighed for genudpegning. Genudpegning kan maksimalt forekomme to gange. Genudpegning foretages af bestyrelsen ved simpelt flertal. Det medlem, der evt. skal genudpeges, deltager ikke i afstemningen.

Bestyrelsen anvender sædvanlige habilitetsprincipper i forbindelse med uddelingen af Naturfondens midler.

Bestyrelsen, der består af fem medlemmer, hvoraf tre er kvinder, er sammensat som følger:

METTE FABRICIUS SKOV

ADVOKAT OG CIVILØKONOM (CBS) SELVSTÆNDIG ADVOKATVIRKSOMHED

- Født 1/11-1962
- Formand for bestyrelsen
- Indtrådt i bestyrelsen 2020
- Anses som ikke-uafhængig

SÆRLIGE KOMPETENCER:

Økonomi, jura, investering, strategi, ledelse, fondsret

ØVRIGE LEDELSESHVERV:

- 2015 - Formand, Fondation Idella
- 2009 - Formand, Aage V. Jensen Charity Foundation
- 1998 - Formand, Fonden for Det Danske Studenterhus i Paris
- 1995 - Selvstændig advokatvirksomhed
- 1991-1994 Koch Nielsen & Grønberg (nu Plesner)

Øvrige bestyrelsesposter:

- Medlem af bestyrelsen i andre fonde og selskaber

PERNILLE BLACH HANSEN

REGIONS DIREKTØR, REGION MIDTJYLLAND

- Født 23/3-1974
- Næstformand for bestyrelsen
- Indtrådt i bestyrelsen 2017
- Anses som uafhængig

SÆRLIGE KOMPETENCER:

Strategi, ledelse, politik, kommunikation, bæredygtighed

UDDANNELSE:

2000 Cand.scient.pol., Aarhus Universitet.

ØVRIGE LEDELSESHVERV:

Bestyrelsesposter og andre tillidshverv:

2015 - 2017 Bestyrelsesformand MUDP (Miljøteknologisk Udviklings- og Demonstrationsprogram, Miljø- og Fødevareministeriet)

2013 - 2016 Medlem af bestyrelsen, Bæredygtigt Erhverv

2013 - 2015 Bestyrelsesmedlem, Grundfos Pompe Italia

2008 - 2012 Medlem, Repræsentantskabet, Realdania

2000 - 2005 Medlem af bestyrelsen, Danmarks Nationalbank

Tidligere stillinger:

2016 - 2019 Senior Director, Environmental Product Innovation, LEGO Group

2013 - 2016 Group Vice President, Kvalitet og Bæredygtighed, Grundfos

2010 - 2013 Bæredygtighedsdirektør, Grundfos

2006 - 2010 Direktør for Miljø og Teknik, Randers Kommune

1998 - 2006 Medlem af Folketinget, herunder bl.a. politisk ordfører, næstformand, miljøpolitisk ordfører, Socialdemokratiet

BENT AABYPROFESSOR. BIOLOG MED SÆRLIGT KENDSKAB TIL BOTANIK,
DANSKE VEGETATIONSTYPER OG KVARTÆR VEGETATIONSHISTORIE (POLLENANALYSE)

- Født 26/2-1945
- Indtrådt i bestyrelsen 2012
- Genudpeget som bestyrelsesmedlem i 2020
- Anses som uafhængig

SÆRLIGE KOMPETENCER:

Naturfaglig universitær baggrund: Biologi & naturforvaltning.

ØVRIGE LEDELSESHVERV:

1992 - 2008 Adj. professor ved Biologisk Institut, Københavns Universitet i vegetationshistorie og pollenanalyse

1989 - 2001 Videnskabelig assistent ved Danmarks Geologiske Undersøgelse

1972 - 1989 Overinspektør og leder af Nationalmuseets Naturvidenskabelige Undersøgelser

- Har været medlem af Statens Naturfredningsråd, Statens Naturforvaltningsråd, vismand i Statens Naturråd og medlem af Wilhjelmudvalget
- Mangeårigt medlem af Danmarks Naturfredningsforenings videnskabelige udvalg

BESTYRELSEN

BERTIL FROM

ØKONOMIDIREKTØR I LUNDBECKFONDEN

- Født 30/12-1967
- Indtrådt i bestyrelsen 2020
- Anses som uafhængig

SÆRLIGE KOMPETENCER:

Økonomi, investering, strategi og ledelse

UDDANNELSE:

1994 Cand.polit., Københavns Universitet

ØVRIGE LEDELSESHVERV:

Bestyrelsesposter:

- Næstformand for Obel-LFI Ejendomme A/S
- Næstformand for LFI Silva Investments A/S (og Ltd.)
- Medlem af bestyrelsen i LFI Equity A/S
- Medlem af bestyrelsen i Nordic Corporate Investments A/S

Tidligere stillinger:

1997 - 2006 First Vice President, Danske Bank
1995 - 1997 Økonom, Danmarks Nationalbank
1991 - 1995 Økonom, Det Økonomiske Råds Sekretariat

Tidligere tillidshverv:

2012 - 2014 Formand for CSIS Security Group A/S
2007 - 2011 Formand for European Foundation Financial and Investment Officers Group

MARIANNE HOLMER

PROFESSOR OG DEKAN, DET NATURVIDENSKABELIGE FAKULTET, SDU

- Født 2/9-1964
- Indtrådt i bestyrelsen 2021
- Anses som uafhængig

SÆRLIGE KOMPETENCER:

Marin biologi. Økologi i kystzonen med fokus på samspil mellem økologi og biogeokemiske forhold i sedimentet

UDDANNELSE:

1994: Ph.D., Biologisk Institut, Odense Universitet
1990: Cand. Scient., Biologisk Institut, Odense Universitet

ØVRIGE LEDELSESHVERV:

2019 - SDU, Dekan, Det Naturvidenskabelige Fakultet
2019 - Direktør Danish Institute for Advanced Study (DIAS)
2019 - Medlem komité for Nordisk Miljøpris

Bestyrelsesposter:

2019 - Bestyrelsesformand Sct. Knuds Gymnasium
2017 - Medlem af bestyrelsen, Fjord & Bælt
2015 - Medlem af bestyrelsen, Givskud Zoo

ANBEFALINGER FOR GOD FONDSLEDELSE

1. ÅBENHED OG KOMMUNIKATION

1.1 Dialog mellem fond og øvrige interessenter

Det anbefales, at bestyrelsen vedtager principper for ekstern kommunikation, som imødekommer behovet for åbenhed og interessenternes behov og mulighed for at opnå relevant opdateret information om fondens forhold.

” Naturfonden følger anbefalingen.

Bestyrelsen har vedtaget, at det er Naturfondens direktør, der udtaler sig til offentligheden om Naturfondens forhold. Bestyrelsen har i øvrigt besluttet, at Naturfondens hjemmeside løbende skal opdateres og indeholde oplysninger om de væsentligste aktiviteter, der indenfor det seneste år er foretaget på Naturfondens områder. Der udføres jævnligt statusrapporter for Naturfondens naturarealer.

2. BESTYRELSENS OPGAVER OG ANSVAR

2.1 Overordnede opgaver og ansvar

2.1.1 Det anbefales, at bestyrelsen med henblik på at sikre den erhvervsdrivende fonds virke i overensstemmelse med fondens formål og interesser mindst en gang årligt tager stilling til fondens overordnede strategi og uddelingspolitik med udgangspunkt i vedtægten.

” Naturfonden følger anbefalingen.

Det er i forretningsordenen vedtaget, at bestyrelsen tager stilling til Naturfondens overordnede strategi hvert år på årsregnskabsmødet

2.1.2 Det anbefales, at bestyrelsen løbende forholder sig til, om fondens kapitalforvaltning modsvarer fondens formål og behov på kort og lang sigt.

” Naturfonden følger anbefalingen.

Bestyrelsen har fastlagt de overordnede principper hvorefter Naturfondens formue forvaltes. Herunder forholder den sig til afkastforventning og risikotolerance i forhold til uddelingspolitik og øvrige omkostninger. De opnåede og forventede resultater samt risikospredningen i porteføljen rapporteres, drøftes og tilpasses løbende, således at Naturfondens langsigtede levedygtighed og mulighed for til stadighed at opfylde sit formål, så vidt muligt sikres.

2.2 Formanden og næstformanden for bestyrelsen

2.2.1 Det anbefales, at bestyrelsesformanden organiserer, indkalder og leder bestyrelsesmøderne med henblik på at sikre et effektivt bestyrelsesarbejde og skabe de bedst mulige forudsætninger for bestyrelsesmedlemmernes arbejde, enkeltvis og samlet.

” Naturfonden følger anbefalingen.

Der er i forretningsordenen indsat bestemmelser om mødeplan, afholdelse og ledelse af møder og dagsorden samt at der årligt vedtages et årshjul.

2.2.2 Det anbefales, at hvis bestyrelsen undtagelsesvis anmoder bestyrelsesformanden om at udføre særlige opgaver for den erhvervsdrivende fond ud over formandserhvervet, bør der foreligge en bestyrelsesbeslutning herom, der sikrer, at bestyrelsen bevarer den uafhængige overordnede ledelse og kontrolfunktion. Der bør sikres en forsvarlig arbejdsdeling mellem formanden, næstformanden, den øvrige bestyrelse og en eventuel direktion.

” Naturfonden følger anbefalingen.

Formanden har ikke i indeværende år påtaget sig opgaver, der ligger ud over formandens opgaver i henhold til lovgivningen og forretningsordenen. Der foreligger en bestyrelsesbeslutning om, at bestyrelsen bevarer den uafhængige overordnede ledelse og kontrolfunktion, skulle det forekomme.

2.3 Bestyrelsens sammensætning og organisering

2.3.1 Det anbefales, at bestyrelsen løbende og mindst hvert andet år vurderer og fastlægger, hvilke kompetencer bestyrelsen skal råde over for bedst muligt at kunne udføre de opgaver, der påhviler bestyrelsen.

” Naturfonden følger anbefalingen.

Det er i vedtægterne bestemt, hvilke kompetencer bestyrelsen skal råde over, ligesom bestyrelsen i forbindelse med valg til bestyrelsen vurderer og fastlægger, hvilke kompetencer det nye medlem bør besidde for at sikre, at bestyrelsen som helhed er hensigtsmæssigt og mangfoldigt sammensat i relation til Naturfondens opgaver og ansvar.

2.3.2 Det anbefales, at bestyrelsen med respekt af en eventuel udpegningsret i vedtægten godkender en struktureret, grundig og gennemskuelig proces for udvælgelse og indstilling af kandidater til bestyrelsen.

” Naturfonden følger anbefalingen.

Naturfondens vedtægter beskriver en struktureret proces for indstilling og udvælgelse af kandidater til bestyrelsen.

2.3.3 Det anbefales, at bestyrelsesmedlemmer udpeges på baggrund af deres personlige egenskaber og kompetencer under hensyn til bestyrelsens samlede kompetencer, samt at der ved sammensætning og indstilling af nye bestyrelsesmedlemmer tages hensyn til behov for fornyelse – sammenholdt med behovet for kontinuitet – og til behovet for mangfoldighed i relation til blandt andet erhvervs- og uddelingserfaring, alder og køn.

” Naturfonden følger anbefalingen.

Det er i vedtægterne bestemt, hvilke kompetencer bestyrelsen skal råde over, ligesom bestyrelsen i forbindelse med valg til bestyrelsen vurderer og fastlægger, hvilke kompetencer det nye medlem bør besidde for at sikre, at bestyrelsen som helhed er hensigtsmæssigt og mangfoldigt sammensat i relation til Naturfondens opgaver og ansvar.

2.3.4 Det anbefales, at der årligt i ledelsesberetningen, og på den erhvervsdrivende fonds eventuelle hjemmeside, redegøres for sammensætningen af bestyrelsen, herunder for mangfoldighed, samt at der gives følgende oplysninger om hvert af bestyrelsens medlemmer:

- den pågældendes navn og stilling,
- den pågældendes alder og køn,
- dato for indtræden i bestyrelsen, hvorvidt genvalg af medlemmet har fundet sted, og udløb af den aktuelle valgperiode,
- medlemmets eventuelle særlige kompetencer,
- den pågældendes øvrige ledelseshverv, herunder poster i direktioner, bestyrelser og tilsynsråd, inklusive ledelsesudvalg, i danske og udenlandske fonde, virksomheder, institutioner samt krævende organisationsopgaver,
- hvorvidt den pågældende ejer aktier, optioner, warrants og lignende i fondens dattervirksomheder og/eller associerede virksomheder,

- hvilke medlemmer, der er udpeget af myndigheder/tilskudsyder m.v., og
- om medlemmet anses for uafhængigt.

” Naturfonden følger anbefalingen.

2.3.5 Det anbefales, at flertallet af bestyrelsesmedlemmerne i den erhvervsdrivende fond ikke samtidig er medlemmer af bestyrelsen eller direktionen i fondens dattervirksomhed(er), medmindre der er tale om et helejet egentligt holdingselskab.

” Naturfonden følger anbefalingen.

Naturfonden har ingen dattervirksomheder.

2.4 Uafhængighed

2.4.1 Det anbefales, at en passende del af bestyrelsens medlemmer er uafhængige.

Det anbefales, at en passende del af bestyrelsens medlemmer er uafhængige. Består bestyrelsen (eksklusiv medarbejdervalgte medlemmer) af

- op til fire medlemmer, bør mindst ét medlem være uafhængigt,
- mellem fem til otte medlemmer, bør mindst to medlemmer være uafhængige, eller
- ni til elleve medlemmer, bør mindst tre medlemmer være uafhængige og så fremdeles.

Et bestyrelsesmedlem anses i denne sammenhæng ikke for uafhængig, hvis det pågældende f.eks.:

- er, eller inden for de seneste tre år har været, medlem af direktionen eller ledende medarbejder i fonden eller en væsentlig dattervirksomhed eller associeret virksomhed til fonden,
- inden for de seneste fem år har modtaget større vederlag, herunder uddelinger eller andre ydelser, fra fonden/koncernen eller en dattervirksomhed eller associeret virksomhed til fonden i anden egenskab end som medlem af fondens bestyrelse eller direktion,
- inden for det seneste år har haft en væsentlig forretningsrelation (f.eks. personlig eller indirekte som partner eller ansat, aktionær, kunde, leverandør eller ledelsesmedlem i selskaber med tilsvarende forbindelse) med fonden/koncernen eller en dattervirksomhed eller associeret virksomhed til fonden,

- er, eller inden for de seneste tre år har været, ansat eller partner hos ekstern revisor,
- har været medlem af fondens bestyrelse eller direktion i mere end 12 år,
- er i nær familie med eller på anden måde står personer, som ikke betragtes som uafhængige, særligt nær,
- er stifter eller væsentlig gavegiver, hvis fonden har til formål at yde støtte til disses familie eller andre, som står disse særligt nær, eller
- er ledelsesmedlem i en organisation, en anden fond eller lignende, der modtager eller gentagne gange inden for de seneste fem år har modtaget væsentlige donationer fra fonden.

” Naturfonden følger anbefalingen.

4 ud af 5 af Naturfondens bestyrelsesmedlemmer anses som værende uafhængige.

2.5 Udpegningsperiode

2.5.1 Det anbefales, at bestyrelsens medlemmer som minimum udpeges for en periode på to år, og maksimalt for en periode på fire år.

” Naturfonden følger anbefalingen.

Medlemmerne sidder for en periode på fire år, men kan genudpeges to gange.

2.5.2 Det anbefales, at der for medlemmerne af bestyrelsen fastsættes en aldersgrænse, som offentliggøres i ledelsesberetningen eller på fondens hjemmeside.

” Naturfonden følger ikke anbefalingen.

Naturfondens vedtægter foreskriver de skal være kompetente til at varetage hvervet som medlem, hvorfor det ikke er fundet nødvendigt med aldersgrænser.

2.6 Evaluering af arbejdet i bestyrelsen og i direktionen

2.6.1 Det anbefales, at bestyrelsen fastlægger en evalueringsprocedure, hvor bestyrelsen, formanden og de individuelle medlemmers bidrag og resultater årligt evalueres, og at resultatet drøftes i bestyrelsen.

” Naturfonden følger anbefalingen.

Der er i forretningsordenen fastlagt en evalueringsprocedure for bestyrelse og direktion til gennemgang på årsregnskabsmødet.

2.6.2 Det anbefales, at bestyrelsen én gang årligt evaluerer en eventuel direktions og/eller administrators arbejde og resultater efter forud fastsatte klare kriterier.

” Naturfonden følger anbefalingen.

Der er i forretningsordenen fastlagt en evalueringsprocedure for bestyrelse og direktion til gennemgang på årsregnskabsmødet.

3. LEDELSENS VEDERLAG

3.1.1 Det anbefales, at medlemmer af bestyrelsen i erhvervsdrivende fonde aflønnes med et fast vederlag, samt at medlemmer af en eventuel direktion aflønnes med et fast vederlag, eventuelt kombineret med bonus, der ikke bør være afhængig af regnskabsmæssige resultater. Vederlaget bør afspejle det arbejde og ansvar, der følger af hvervet.

” Naturfonden følger anbefalingen.

3.1.2 Det anbefales, at der i årsregnskabet gives oplysning om det samlede vederlag, som hvert enkelt medlem af bestyrelsen og en eventuel direktion modtager fra den erhvervsdrivende fond og fra fondens dattervirksomheder og associerede virksomheder. Endvidere bør der oplyses om eventuelle andre vederlag, som bestyrelsesmedlemmer og en eventuel direktion modtager for udførelse af andet arbejde eller opgaver for fonden, fondens dattervirksomheder eller associerede virksomheder, bortset fra medarbejderrepræsentanters vederlag som ansatte.

” Naturfonden følger anbefalingen.



Permisjon fra Ombudsman, ID: 2006-5000, ref: 2006-5000-450004-F00000

LILLE FORBÅSET ORIS. FOTO: JAN SKRIVER

RESULTATOPGØRELSE

Note		2020 t.kr.	2019 t.kr.
	NETTOOMSÆTNING	14.775	13.219
	Omkostninger naturejendomme:		
	Drifts- og ejendomsomkostninger	-30.715	-30.069
	Afskrivning på materielle anlægsaktiver	-8.447	-8.098
	BRUTTORESULTAT	-24.387	-24.948
1	Fondsmæssige administrationsomkostninger	-1.699	-2.542
	Depot- og bankgebyrer samt managementhonorar	-1.505	-1.743
	Andre driftsindtægter:		
	Gaver og arv	50.040	100.290
	Fortjeneste ved salg af materielle anlægsaktiver	108	0
	Lejeindtægt investeringsejendom	5.905	5.761
	Andre driftsomkostninger:		
	Omkostninger investeringsejendom	-941	-951
	RESULTAT FØR FINANSIELLE POSTER	27.521	75.867
	Indtægt af kapitalinteresse	13.218	7.942
	Positiv dagsværdiregulering andre kapitalandele, der er anlægsaktiver	26.213	25.611
	Andre finansielle indtægter	72.576	191.069
	Negativ dagsværdiregulering andre kapitalandele, der er anlægsaktiver	-1.102	0
	Andre finansielle omkostninger	-23	-31
	RESULTAT FØR SKAT	138.403	300.458
2	Skat af årets resultat, hensættelse til udskudt skat m.v.	-21.749	-32.184
3	ÅRETS RESULTAT	116.654	268.274
4	EKSTERNE OG INTERNE UDDELINGER	144.449	86.848

BALANCE 31. DECEMBER**AKTIVER**

2020	2019
t.kr.	t.kr.

Note

Anlægsaktiver			
	Grunde og bygninger, naturejendomme	340.913	256.532
	Grunde og bygninger, investeringsejendom	22.457	23.070
	Produktionsanlæg og maskiner	1.908	1.993
	Forudbetaling for materielle anlægsaktiver	0	1.500
5	MATERIELLE ANLÆGSAKTIVER I ALT	365.278	283.095
	Kapitalinteresse	119.683	110.040
	Andre kapitalandele	357.424	325.066
6	FINANSIELLE ANLÆGSAKTIVER I ALT	477.107	435.106
	ANLÆGSAKTIVER I ALT	842.385	718.201
Omsætningsaktiver			
	Tilgodehavender fra salg og tjenesteydelser	397	470
	Andre tilgodehavender	66.502	16.216
7	Periodeafgrænsningsposter	7	7
	TILGODEHAVENDER I ALT	66.906	16.693
8	VÆRDIPAPIRER	1.423.631	1.417.356
	LIKVIDE BEHOLDNINGER	8.288	89.452
	OMSÆTNINGSAKTIVER I ALT	1.498.825	1.523.501
	AKTIVER I ALT	2.341.210	2.241.702

PASSIVER

		2020	2019
		t.kr.	t.kr.
Note			
	Egenkapital		
	Grundkapital	1.000.000	1.000.000
	Reserve for nettoopskrivning efter indre værdis metode	17.585	7.942
	Henlæggelse til uddelinger, ramme	150.000	150.000
	Reserve for valutakursreguleringer	-5.654	0
	Overført resultat	929.132	841.918
	EGENKAPITAL I ALT	2.091.063	1.999.860
	Hensatte forpligtelser		
2	Hensættelse til udskudt skat	105.073	84.453
	HENSATTE FORPLIGTELSE I ALT	105.073	84.453
	Gældsforpligtelser		
9	Anden gæld	2.953	3.072
	LANGFRISTEDE GÆLDSFORPLIGTELSE I ALT	2.953	3.072
	Leverandører af varer og tjenesteydelser	3.923	4.065
	Bevilgede uddelinger	135.506	148.650
	Anden gæld	2.464	1.602
10	Periodeafgrænsningsposter	228	0
	KORTFRISTEDE GÆLDSFORPLIGTELSE I ALT	142.121	154.317
	GÆLDSFORPLIGTELSE I ALT	145.074	157.389
	PASSIVER I ALT	2.341.210	2.241.702
12	Personaleomkostninger		
13	Kontraktlige forpligtelser og eventualposter m.v.		
14	Pantsætninger og sikkerhedsstillelser		

EGENKAPITALOPGØRELSE

EGENKAPITALOPGØRELSE

1. JANUAR - 31. DECEMBER, t.kr

	Grundkapital	Reserve for nettoopskrivning af indre værdi	Uddelingsramme	Reserve for valutakursreguleringer	Overført resultat	I alt
2019						
Egenkapital 1. januar 2019	1.000.000	0	150.000		623.033	1.776.033
Uddelt for 2019, jf. note 4			-44.447			-44.447
Resultatdisponering, jf. note 3		7.942	44.447		215.885	268.274
EGENKAPITAL 31. DECEMBER 2019	1.000.000	7.942	150.000	0	841.918	1.999.860
2020						
Egenkapital 1. januar 2020	1.000.000	7.942	150.000	0	841.918	1.999.860
Uddelt for 2020, jf. note 4			-19.797			-19.797
Modtaget udbytte		-3.575			3.575	0
Valutakursreguleringer				-5.654		-5.654
Resultatdisponering, jf. note 3		13.218	19.797		83.639	116.654
EGENKAPITAL 31. DECEMBER 2020	1.000.000	17.585	150.000	-5.654	929.132	2.091.063

Opgørelse af dagsværdireserven for valutakursreguleringer vedrørende nettoinvestering i udenlandske enheder er i overensstemmelse med overgangsbestemmelserne i lovændring til årsregnskabsloven udelukkende foretaget for 2020.

Sammenligningstal er følgelig ikke tilpasset. Tidligere års valutakursreguleringer indgår således i overført resultat. Årets negative valutakursregulering skyldes fald i valutakursen på USD.

PENGESTRØMSOPGØRELSE

	2020	2019
	t.kr.	t.kr.
Årets resultat	116.654	268.274
Reguleringer, jf. note 11	-130.222	-283.987
Ændringer i tilgodehavender	-397	317
Ændringer i leverandørgæld og anden gæld	828	-1.732
PENGESTRØMME FRA DRIFT FØR FINANSIELLE POSTER	-13.137	-17.128
Modtagne renteindtægter og lignende indtægter	29.610	31.775
Betalte renteomkostninger og lignende omkostninger	-23	-31
Betalte og modtagne udbytteskatter	-2.006	1.354
PENGESTRØMME FRA DRIFTEN	14.444	15.970
Køb og salg af materielle anlægsaktiver	-91.135	-13.751
Investering i finansielle anlægsaktiver	-12.904	-111.699
Køb og salg af værdipapier indregnet under omsætningsaktiver	41.332	46.090
PENGESTRØMME FRA INVESTERINGER	-62.707	-79.360
Årets udbetalte eksterne uddelinger	-32.941	-39.913
Modtagne gaver og arv	40	150.290
PENGESTRØMME FRA FINANSIERING	-32.901	110.377
Ændring i likvide beholdninger	-81.164	46.987
Likvide beholdninger primo	89.452	42.465
LIKVIDE BEHOLDNINGER ULTIMO	8.288	89.452

NOTER**NOTER**

Note	2020 t.kr.	2019 t.kr.
1 FONDSMÆSSIGE ADMINISTRATIONSOMKOSTNINGER		
Bestyrelseshonorarer	1.200	1.200
Revisionshonorar	87	86
Advokathonorar	25	40
Persondataforordning	62	221
Kommunikation og brochurer	90	147
Konsulentydelse	61	634
Bestyrelsesmøder og rejseomkostninger	30	82
Årsafgift Erhvervsstyrelsen	25	25
Gebyr Indsamlingsnævnet	10	0
Kontorholdsomkostninger	109	107
	1.699	2.542
2 SKAT		
SKAT AF ÅRETS RESULTAT		
Beregnet skat af skattepligtig indkomst	0	0
Udbytteskat, ikke refusionsberettiget	1.129	1.060
Årets regulering af udskudt skat	20.620	31.124
UDGIFTSFØRT SKAT	21.749	32.184
HENSÆTTELSE TIL UDSKUDT SKAT		
Ved salg af investeringsejendomme m.v.	12.241	10.437
Efterregulering ved manglende udbetaling af hensatte beløb til donationer og fradragsværdi	63.892	47.749
Vedrørende aktier	28.940	26.267
HENSÆTTELSE 31. DECEMBER 2020	105.073	84.453
HENSÆTTELSE TIL UDSKUDT SKAT FREMKOMMER SÅLEDES:		
Hensættelse 1. januar 2020	84.453	53.329
Indregnet i resultatopgørelsen for regnskabsåret	20.620	31.124
Indregnet direkte på egenkapitalen for regnskabsåret	0	0
HENSÆTTELSE 31. DECEMBER 2020	105.073	84.453

Note		2020 t.kr.	2019 t.kr.				
3	FORSLAG TIL RESULTATDISPONERING						
	Reserve for nettoopskrivning efter indre værdis metode	13.218	7.942				
	Overføres til uddelingsramme	19.797	44.447				
	Overføres til overført resultat	83.639	215.885				
	I ALT DISPONERING	116.654	268.274				
4	UDELINGER						
	Eksterne uddelinger i 2020	27.958	45.109				
	Tilbageførte uddelinger	-8.161	-662				
	Eksterne uddelinger 2020, netto	19.797	44.447				
	Interne uddelinger, omkostninger og projekter vedrørende egne naturejen- domme, køb og forbedringer m.v. vedrørende egne naturejendomme	124.652	42.401				
		144.449	86.848				
5	MATERIELLE ANLÆGSAKTIVER						
	Kostpris 1. januar 2020	720.505	28.586	9.372	1.500	759.963	746.213
	Tilgang	91.762	0	675	0	92.437	13.831
	Afgang	-1.194	0	-260	0	-1.454	-80
	Overførsel	1.500	0	0	-1.500	0	0
	KOSTPRIS 31. DECEMBER 2020	812.573	28.586	9.787	0	850.946	759.964
	Afskrivninger 1. januar 2020	37.851	5.516	7.379	0	50.746	42.036
	Årets afskrivninger	7.687	613	760	0	9.060	8.711
	Afgang	0	0	-260	0	-260	0
	Nedskrivninger 1. januar 2020	426.122	0	0	0	426.122	426.122
	AF- OG NEDSKRIVNINGER						
	31. DECEMBER 2020	471.660	6.129	7.879	0	485.668	476.869
	REGNSKABSMÆSSIG VÆRDI						
	31. DECEMBER 2020	340.913	22.457	1.908	0	365.278	283.095

Grunde og bygninger
naturejendomme

Grunde og bygninger
investeringsjendom

Produktionsanlæg
og maskiner

Forudbetaling for
materielle anlægsaktiver

I alt 2020 t. kr.

I alt 2019 t. kr.

NOTER

Note	2020 t.kr.	2019 t.kr.
6 FINANSIELLE ANLÆGSAKTIVER		
KAPITALINTERESSE		
Kostpris 1. januar 2020	102.098	0
Tilgang	0	102.098
KOSTPRIS 31. DECEMBER 2020	102.098	102.098
OPSKRIVNINGER		
Opskrivninger 1. januar 2020	7.942	0
Årets opskrivninger	13.218	7.942
Modtagne udbytter	-3.575	0
OPSKRIVNINGER 31. DECEMBER 2020	17.585	7.942
REGNSKABSMÆSSIG VÆRDI 31. DECEMBER 2020	119.683	110.040

OPLYSNINGER VEDRØRENDE ASSOCIERET SELSKAB:

Navn: Ejendomsselskabet Nordtyskland IV A/S
Hjemsted: København
Retsform: Aktieselskab
Ejerandel: 47,9%
Stemmeandel: 47,9%
Selskabets resultat: 27.587 t.kr.
Selskabets egenkapital: 249.780 t.kr.

Ejendomsselskabet Nordtyskland IV A/S ejer kapitalandele i Ejendomsselskabet Nordtyskland Kommanditaktieselskab. Kapitalandene i den underliggende unoterede investering, hovedsagelig boligudlejningsejendomme, indregnes og måles til dagsværdi hos Ejendomsselskabet Nordtyskland IV A/S. Dagsværdien baseres ikke på grundlag af observationer på et aktivt marked. Dagsværdien vedrører væsentligst måling af tyske investeringsejendomme, som er foretaget af uafhængigt valuarfirma. De centrale forudsætninger for dagsværdien er fastsat ved anvendelse af en Discounted Cash Flow model, hvori bl.a. indgår individuel vurdering af de enkelte ejendommers forventede løbende drift, afkast, vedligeholdelsesstand, afkastkrav, beliggenhed, lejeforhold samt renteforhold ved regnskabsårets udløb.

De anvendte skøn ved målingen af selskabets kapitalandele i underliggende selskabs investeringsejendomme er ifølge sagens natur usikre og uforudsigelige. Faktiske begivenheder eller omstændigheder vil sandsynligvis afvige fra de i beregningerne forudsatte, idet forudsatte begivenheder ofte ikke indtræder som forventet. Disse afvigelser kan være væsentlige.

ANDRE KAPITALANDELE

Posten andre kapitalandele, der ikke forventes afhændet, omfatter noterede alternative investeringer i selskaber, der hverken er tilnyttede eller associerede virksomheder, og hvor ejerandel og stemmeret udgør mindre end 20%.

	Kategori I	Kategori II	Kategori III	I alt 2020 t. kr.	I alt 2019 t. kr.
Kostpris 1. januar 2020	210.207	40.610	67	250.884	241.283
Tilgang	0	12.904	0	12.904	9.601
KOSTPRIS 31. DECEMBER 2020	210.207	53.514	67	263.788	250.884
Dagsværdireguleringer 1. januar 2020	64.331	9.850	1	74.182	53.373
Årets positive dagsværdireguleringer, indregnet i resultatopgørelsen	21.465	4.745	3	26.213	26.611
Årets negative dagsværdireguleringer, indregnet i resultatopgørelsen	0	-1.102	0	-1.102	0
Årets valutakursreguleringer, indregnet direkte på egenkapitalen		-5.654		-5.654	0
Modtagne udbytter	0	0	-3	-3	-4.802
DAGSVÆRDIREGULERINGER 31. DECEMBER 2020	85.796	7.839	1	93.636	74.182
REGNSKABSMÆSSIG VÆRDI 31. DECEMBER 2020, DAGSVÆRDI	296.003	61.353	68	357.424	325.066

Kategori I omfatter kapitalandele i partnerselskab, der hovedsagelig investerer i erhvervsudlejningsejendomme. Kapitalandelene i den direkte noterede investering, indregnes og måles til dagsværdi, som ikke baseres på grundlag af observationer på et aktivt marked. Dagsværdien vedrører væsentligst måling af danske investeringsejendomme, som er foretaget af selskabets forvaltningsselskab på baggrund af rådgivning fra fire uafhængige valuarer samt for de fem største ejendomme som et gennemsnit af vurderinger fra to uafhængige valuarer.

De centrale forudsætninger for dagsværdien er fastsat ved anvendelse en Discounted Cash Flow model, hvori bl.a. indgår individuel vurdering af de enkelte ejendommens forventede løbende drift, afkast, vedligeholdelsesstand, afkastkrav, beliggenhed, lejeforhold samt renteforhold ved regnskabsårets udløb. En enkelt ejendom indgår i værdierne som projektejendom til kostpris, som er mindre end genindvindingsværdien.

De anvendte skøn ved målingen af fondens kapitalandele i partnerselskabet er ifølge sagens natur usikre og uforudsigelige. Faktiske begivenheder eller omstændighedertil sandsynligvis afvige fra de i beregningerne forudsatte, idet forudsatte begivenheder ofte ikke indtræder som forventet. Disse afvigelser kan være væsentlige.

Kategori II omfatter kapitalandele i kommanditselskaber, der investerer i mikrofinansselskaber

Kapitalandelene i kommanditselskaber indregnes og måles til dagsværdi, som væsentligst relateres til dagsværdien af kommanditselskabernes investeringer i udenlandske noterede mikrofinansselskaber. De udenlandske mikrofinansselskaber yder kortfristede lån og anden service til indkomstgrupper, der har begrænset eller ingen adgang til traditionelle banker. Dagsværdiberegningen baseres ikke på grundlag af observationer på et aktivt marked, men foretages i overensstemmelse med "International Private Equity and Venture Capital Guidelines" hvor de centrale forudsætninger for anvendelse af dagsværdi baseres på sammenlignelige markedspriser for relevante handels, kapitalforhøjelser eller delvist salg eller anvendelse af traditionelt vurderingsprincip for mikrofinans institutioner i form af multipler, som fastlægges ud fra virksomhedens rentabilitet og vækstpotentiale, egenkapitaltilvækst, faktisk afkast af egenkapital, virksomhedens og ledelsens evne til at gennemføre vækststrategien samt de pågældende landes økonomiske og politiske forhold og juridiske rammer.

NOTER**Note**

De anvendte skøn ved målingen af fondens kapitalandele i kommanditselskaberne og de underliggende mikrofinans selskaber er ifølge sagens natur usikre og uforudsigelige. Faktiske begivenheder eller omstændigheder vil sandsynligvis afvige fra de i beregningerne forudsatte, idet forudsatte begivenheder ofte ikke indtræder som forventet. Disse afvigelser kan være væsentlige.

Kategori III omfatter kapitalandele i interessentskab

Investeringen er kapitalandele i Hartkorns Værn I/S, der er et interessentskab med hjemsted i Ringkøbing-Skjern. Dagsværdien kan ikke fastlægges med rimelig sikkerhed og kapitalandelene, hvis værdi er ubetydelig, er derfor værdiansat til omtrentlig kostpris.

7 PERIODEAFGRÆNSNINGSPOSTER - AKTIVER

Periodeafgrænsningsposter omfatter forudbetalte abonnemener.

8 VÆRDIPAPIRER

Beholdningen omfatter obligationer og aktier, der er optaget til dagsværdi på grundlag af observationer på et aktivt marked (børskurser). Dagsværdien udgør ved udgangen af regnskabsåret 1.423.631 t.kr. Årets positive ændring i dagsværdien af beholdningen udgør 43.464 t.kr., der er indregnet direkte i resultatopgørelsen under posten Andre finansielle indtægter.

2020
t.kr.

2019
t.kr.

9 ANDEN GÆLD

Beløbet, der omfatter huslejedepositum og indefrosne feriepenge, forfalder således:

	2020 t.kr.	2019 t.kr.
0 - 1 år	0	0
1 - 5 år	2.953	191
Efter 5 år	0	2.881
	2.953	3.072

10 PERIODEAFGRÆNSNINGSPOSTER - PASSIVER

Periodeafgrænsningsposter omfatter forud indbetalte jagt- og huslejeindtægter.

11 PENGESTRØMSOPGØRELSE - REGULERINGER

Af- og nedskrivninger af materiellet anlægsaktiver	-9.060	-8.711
Fortjeneste ved salg af materielle anlægsaktiver	108	0
Gaver og arv	50.040	100.290
Finansielle indtægter	112.008	224.623
Finansielle omkostninger	-1.125	-31
Skat af årets resultat	-21.749	-32.184
	130.222	283.987

Note	2020 t.kr.	2019 t.kr.
12 PERSONALEOMKOSTNINGER		
Der har i 2020 været gennemsnitlig 13 heltidsstillinger i Fonden, (2019: 12) fordelt over hele landet.		
Løn og gager	9.447	8.703
Pensioner	752	676
Andre omkostninger til social sikring	59	69
	10.258	9.448
Direktionen		
Anders Skov	1.400	1.384
Pension	240	238
	1.640	1.622
Hanne Haack Larsen	499	-
Pension	48	-
	547	-
Bestyrelsen		
Katherine Richardson Christensen, formand	300	-
Leif Skov, formand	-	300
Pernille Blach Hansen, næstformand	300	-
Katherine Richardson Christensen, næstformand	-	300
Mette Fabricius Skov	200	-
Sys Rovsing	-	200
Bent Aaby	200	200
Bertil From	200	-
Pernille Blach Hansen	-	200
	1.200	1.200

NOTER

Note

13 KONTRAKTLIGE FORPLIGTELSER OG EVENTUALPOSTER M.V.

Kontraktlige forpligtelser

Der påhviler fonden kontraktlige kapitalindskudsforpligtelser på 70,9 mio. kr. (11,7 mio. USD) vedrørende unoterede alternative investeringer, såvel vedrørende nuværende som fremtidige investeringer.

Eventualaktiver

Negativ ejendomsavanceskat på 103,8 mio. kr. der, i tilfælde af salg af fondens naturejendomme, kan modregnes i positiv ejendomsavanceskat.

Eventualforpligtelser

Der foreligger solidarisk hæftelse for deltagelse i interessentskab, hvis samlede gældsforpligtelser udgør 0,3 mio.kr.

Fonden deltager som kommanditaktionær i partnerselskab. Fondens andel i egenkapital indgår i fondens balance med 296,0 mio. kr. Egenkapitalandelen modsvarer fondens maksimale hæftelse uden yderligere indbetalingsforpligtelse.

Fonden deltager som kommanditist m.v. i kommanditselskaber o.l.. Fondens andel i egenkapital indgår i fondens balance med 61,4 mio. kr. Fondens maksimale hæftelse udgør egenkapitalandelene på 61,4 mio. kr. (10,1 mio. USD) med tillæg af indbetalingsforpligtelser på 70,9 mio. kr. (11,7 mio. USD)

Udskudt skat, der i tilfælde af salg hviler på fondens naturejendomme m.v., udgør 180,6 mio. kr. Beløbet er ikke medtaget i årsregnskabet.

14 PANTSÆTNINGER OG SIKKERHEDSSTILLELSER

I investeringsejendom, hvis regnskabsmæssige værdi udgør 22,5 mio.kr., er tinglyst ejerpantebrev på i alt 31,0 mio. kr. og skadesløsbrev på 5,0 mio. kr. Ejerpantebrevene og skadesløsbrevet er ikke stillet til sikkerhed. Endvidere er ejerforeningsvedtægter lyst pantstiftende for 0,5 mio. kr. til sikkerhed for forpligtelser overfor ejerforening.

I naturejendom, hvis regnskabsmæssige værdi udgør 55,8 mio. kr., er tinglyst ejerpantebrev på 110 mio. kr. Ejerpantebrevet er ikke stillet til sikkerhed.

NOTE HVORTIL DER IKKE HENVISES I ÅRSREGNSKABET	2020	2019
Indsamling foretaget i overensstemmelse med Lov nr. 511 af 26. maj 2014 samt bekendtgørelse nr. 160 af 26. februar 2020 om indsamlinger mv.	t.kr.	t.kr.
Modtagne gaver og bidrag, 1. - 31. december 2020	26	0
Direkte udgifter, gebyr til Indsamlingsnævn, indtil 30. november 2023	-10	0
RESULTAT	16	0

der er anvendt i henhold til fondens formålsbestemmelse.

ANVENDT REGNSKABSPRAKSIS

Årsrapporten for Aage V. Jensen Naturfond for 2020 er aflagt i overensstemmelse med den danske årsregnskabslovs bestemmelser for virksomheder i regnskabsklasse C-mellem og de særlige tilpasninger som følge af, at der er tale om en erhvervsdrivende fond.

Som følge af fondens udvikling i forhold til grænserne for klasse B-virksomheder aflægges årsrapporten fra og med 2020 efter bestemmelserne for regnskabsklasse C-mellem, hvilket medfører at årsrapporten indeholder en række yderligere oplysninger og noter.

I resultatopgørelsen og balancen er foretaget sammenlægning af finansielle poster, som vedrører andre kapitalandele, der er anlægsaktiver, og hverken er tilknyttede eller associerede og hvori fonden ejer mindre end 20%. Oplysninger om posterne fremgår af noten herom. Ændringen påvirker ikke årets resultat, aktiverne eller egenkapitalen.

Årsrapporten er udarbejdet efter samme regnskabspraksis som sidste år.

GENERELT OM INDREGNING OG MÅLING

I resultatopgørelsen indregnes indtægter i takt med, at de indtjenes, herunder indregnes værdireguleringer af finansielle aktiver og forpligtelser. I resultatopgørelsen indregnes ligeledes alle omkostninger, herunder afskrivninger, nedskrivninger og hensatte forpligtelser samt tilbageførslers som følge af ændrede regnskabsmæssige skøn af beløb, der tidligere har været indregnet i resultatopgørelsen.

Aktiver indregnes i balancen, når det er sandsynligt, at fremtidige økonomiske fordele vil tilflyde fonden, og aktivets værdi kan måles pålideligt.

Forpligtelser indregnes i balancen, når det er sandsynligt, at fremtidige økonomiske fordele vil fragå fonden, og forpligtelsens værdi kan måles pålideligt.

Ved første indregning måles aktiver og forpligtelser til kostpris. Efterfølgende måles aktiver og forpligtelser som beskrevet nedenfor for hver enkelt regnskabspost.

Visse finansielle aktiver og forpligtelser måles til amortiseret kostpris, hvorved der indregnes en konstant effektiv rente over løbetiden. Amortiseret kostpris opgøres som oprindelig kostpris med fradrag af eventuelle afdrag samt tillæg/fradrag af den akkumulerede amortisering af forskellen mellem kostpris og nominelt beløb. Herved fordeles kurstab og kursgevinst over aktivets eller forpligtelsens løbetid. Ved indregning og måling tages hensyn til forudsigelige tab og risici, der fremkommer inden årsrapporten aflægges, og som vedrører forhold, der eksisterede på balancedagen.

OMREGNING AF FREMMED VALUTA

Årsregnskabet præsenteres i tusinde danske kroner (t.kr.), som også er fondens funktionelle valuta.

Transaktioner i fremmed valuta er i årets løb omregnet til transaktionsdagens kurs. Gevinster og tab, der opstår mellem transaktionsdagens kurs og kursen på betalingsdagen, indregnes i resultatopgørelsen under posterne andre finansielle indtægter og andre finansielle omkostninger.

For nettoinvestering i udenlandske enheder omregnes andele i resultatopgørelserne til en gennemsnitlig valutakurs for året og for andele i balanceposterne til balancedagens valutakurser. Valutakursforskelle, opstået ved omregning af andele i de udenlandske enheders egenkapital ved årets begyndelse til balancedagens valutakurser og ved omregning af andele i resultatopgørelser fra gennemsnitskurser til balancedagens valutakurser, indregnes direkte i egenkapitalen i dagsværdireserven for valutakursreguleringer.

VÆSENTLIGE REGNSKABSMÆSSIGE SKØN OG VURDERINGER

Væsentlige regnskabsmæssige skøn og vurderinger er omtalt i forbindelse med de poster, de vedrører, og indgår i note 6

RESULTATOPGØRELSEN

NETTOOMSÆTNING

Nettoomsætningen indregnes i resultatopgørelsen, såfremt levering og risikoovergang til køber har fundet sted inden årets udgang, og såfremt indtægten kan opgøres pålideligt og forventes modtaget.

Nettoomsætningen indregnes eksklusive moms og med fradrag af rabatter i forbindelse med salget. I nettoomsætningen indgår tilskud og momskompensation.

DRIFTS- OG EJENDOMSOMKOSTNINGER

Drifts- og ejendomsomkostninger omfatter omkostninger til natur- og vildtpleje, naturformidling, publikumsfaciliteter, kultur-anlæg, kultur- og bevoksningspleje, ejendomsskatter, forsikringer, vedligeholdelse, projekt omkostninger, lønninger og øvrige omkostninger vedrørende naturejendommene.

FONDSMÆSSIGE ADMINISTRATIONSOMKOSTNINGER

Administrationsomkostninger omfatter honorarer til bestyrelse og øvrige kontorholdsomkostninger m.v.

ANDRE DRIFTSINDTÆGTER

Andre driftsindtægter omfatter regnskabsposter af sekundær karakter i forhold til fondens aktiviteter, herunder modtagne gaver, fortjeneste ved salg af materielle anlægsaktiver og lejeindtægt af investeringsejendom.

ANDRE DRIFTSOMKOSTNINGER

Andre driftsomkostninger omfatter regnskabsposter af sekundær karakter i forhold til fondens aktiviteter, herunder tab ved salg af materielle anlægsaktiver samt omkostninger incl. afskrivninger vedrørende investeringsejendom.

INDTÆGTER OG OMKOSTNINGER VEDRØRENDE KAPITALANDELE, DER ER ANLÆGSAKTIVER

Indtægt vedrørende kapitalinteresse i associeret selskab indregnes og måles i fondens resultatopgørelse med den forholdsmæssige andel af det associerede selskabs resultat efter skat og efter eliminering af intern avance og tab.

Indtægter og udgifter vedrørende fondens andre kapitalandele i virksomheder, der ikke er hverken tilknyttede eller associerede, indregnes og måles i fondens resultatopgørelse som positive og negative dagsværdireguleringer med basis i andel i virksomhedernes resultat, som for ejendomsinvestering indeholder nettoværdiregulering af investeringsejendomme opgjort efter markedsværdi princippet og for øvrige unoterede investeringer i mikrofinansselskaber nettoværdiregulering baseret på deres regnskabsmæssige værdi, der er opgjort til dagsværdi.

ANDRE FINANSIELLE INDTÆGTER OG OMKOSTNINGER

Posterne andre finansielle indtægter og andre finansielle omkostninger indeholder væsentligst renteindtægter og renteomkostninger, realiserede og urealiserede kursgevinster og kurstab vedrørende noterede værdipapirer, der er omsætningsaktiver, samt finansielle poster vedrørende gæld og transaktioner i fremmed valuta, samt rentetillæg og rentegodtgørelse ved skattebetaling. Andre finansielle indtægter og omkostninger indregnes med de beløb, der vedrører regnskabsåret.

SKAT AF ÅRETS RESULTAT

Årets skat, som består af årets aktuelle skat og forskydning i udskudt skat, indregnes i resultatopgørelsen med den del, der kan henføres til årets resultat, og direkte på egenkapitalen med den del, der kan henføres til posteringer direkte på egenkapitalen. Skat af årets resultat indeholder også udenlandske udbytteskatter, som ikke kan eller vil blive refunderet.

UDDELINGER

Faktiske uddelinger for regnskabsåret vises og fragår direkte i uddelingsrammen under egenkapitalen. Uddelinger indregnes når disse er besluttet af bestyrelsen, og fonden dermed har en juridisk forpligtelse over for modtageren.

BALANCEN

MATERIELLE ANLÆGSAKTIVER

Grunde og bygninger, produktionsanlæg og maskiner måles til kostpris med fradrag af akkumulerede afskrivninger og nedskrivninger. Kostprisen reduceres med modtagne betalinger vedrørende fredning og rådighedsindskrækning. Der afskrives ikke på naturarealer og grunde.

Afskrivningsgrundlaget er kostpris med fradrag af forventet restværdi efter afsluttet brugstid.

Kostprisen omfatter anskaffelsesprisen samt omkostninger direkte tilknyttet anskaffelsen indtil det tidspunkt, hvor aktivet er klar til at blive taget i brug. Der foretages lineære afskrivninger baseret på følgende vurdering af aktivernes forventede brugstider:

	Åremål	Restværdi
Bygninger, naturejendomme	15 - 20	0%
Faciliteter, naturejendomme	10	0%
Bygninger, investeringsejendom	30	0%
Produktionsanlæg og maskiner	5	0%

Fortjeneste eller tab ved afhændelse af materielle anlægsaktiver opgøres som forskellen mellem salgspris med fradrag af salgsomkostninger og den regnskabsmæssige værdi på salgstidspunktet. Fortjeneste eller tab indregnes i resultatopgørelsen under andre driftsindtægter og andre driftsomkostninger.

FINANSIELLE ANLÆGSAKTIVER

Kapitalinteresse i associeret selskab

Kapitalandele i associeret selskab indregnes og måles i balancen til den forholdsmæssige andel af virksomhedens regnskabsmæssige indre værdi opgjort efter moderfondens regnskabspraksis med fradrag eller tillæg af urealiserede koncerninterne avancer og tab.

Associerede virksomheder med negativ regnskabsmæssig indre værdi indregnes til nul kr., og et eventuelt tilgodehavende hos disse virksomheder nedskrives med moderfondens andel af den negative indre værdi, i det omfang det vurderes som uerholdeligt.

Såfremt den regnskabsmæssige negative indre værdi overstiger tilgodehavender, indregnes det resterende beløb under hensatte forpligtelser i det omfang, moderfonden har en retlig eller faktisk forpligtelse til at dække den associerede virksomheds underbalance.

Nettoopskrivning af kapitalandele i associeret selskab overføres under egenkapitalen til reserve for nettoopskrivning efter den indre værdis metode i det omfang, den regnskabsmæssige værdi overstiger anskaffelsessværdien. Nyerhvervede eller nystiftede virksomheder indregnes i årsregnskabet fra anskaffelsestidspunktet. Solgte eller afviklede virksomheder indregnes frem til afståelsestidspunktet.

Fortjeneste eller tab ved afhændelse af associerede virksomheder opgøres som forskellen mellem afhændelsessummen og den regnskabsmæssige værdi af nettoaktiver på salgstidspunktet inklusiv forventede omkostninger til salg eller afviklingen. Fortjeneste og tab indregnes i resultatopgørelsen under finansielle poster.

Ved køb af nye associerede virksomheder anvendes overtagelsesmetoden, hvorefter de nytilkøbte virksomheders aktiver og forpligtelser måles til dagsværdi på erhvervelsestidspunktet.

Andre kapitalandele

Posten andre kapitalandele er investeringer i unoterede virksomheder, der ikke er hverken tilknyttede eller associerede og ikke forventes afhændet, måles til dagsværdi.

ANVENDT REGNSKABSPRAKSIS

Såvel realiserede som urealiserede dagsværdireguleringer indregnes i resultatopgørelsen. Urealiserede dagsværdiændringer ved omregning af investeringer i udenlandsk valuta til DKK indregnes direkte under egenkapitalen i reserve for valutakursreguleringer.

NEDSKRIVNING PÅ ANLÆGSAKTIVER

Den regnskabsmæssige værdi af materielle anlægsaktiver og kapitalandele i associeret selskab vurderes årligt for indikationer på værdiforringelse, ud over det som udtrykkes ved afskrivning.

Foreligger der indikationer på værdiforringelse, foretages nedskrivningstest af hvert enkelt aktiv henholdsvis gruppe af aktiver. Der foretages nedskrivning til genindvindingsværdien, såfremt denne er lavere end den regnskabsmæssige værdi.

Som genindvindingsværdi anvendes den højeste værdi af nettosalgpris og kapitalværdi. Kapitalværdien opgøres som nutidsværdien af de forventede nettoindtægter fra anvendelsen af aktivet eller aktivgruppen.

TILGODEHAVENDER

Tilgodehavender fra salg og tjenesteydelser og andre tilgodehavender måles til amortiseret kostpris, hvilket sædvanligvis svarer til nominal værdi. Der nedskrives til nettorealisationsværdien med henblik på at imødegå forventede tab.

PERIODEAFGRÆNSNINGSPOSTER

Periodeafgrænsningsposter, som er indregnet under aktiver, omfatter afholdte omkostninger vedrørende efterfølgende regnskabsår.

VÆRDIPAPIRER

Værdipapirer, der er indregnet under omsætningsaktiver og består af børsnoterede aktier og obligationer, måles på grundlag af observationer på et aktivt marked til dagsværdi (børskurs) på balancedagen.

LIKVIDE BEHOLDNINGER

Likvide beholdninger omfatter indestående på bankkonti samt kontante beholdninger.

EGENKAPITAL

Grundkapitalen er fondens kapital, der er indskudt ved fondens stiftelse, samt senere gaver der er ydet til forhøjelse af grundkapitalen.

Henlæggelse til uddeling er den ramme for uddelinger, bestyrelsen har besluttet til brug for beslutning om faktiske uddelinger i det kommende eller senere regnskabsår. Beløbet for rammen indgår som en bestanddel af årets resultatdisponering og som henlæggelse under egenkapitalen.

Reserve for valutakursreguleringer omfatter urealiserede gevinster og tab ved valutaomregning af investeringer i udenlandske enheder.

Gaver i form af kontantbeløb og værdi af naturejendomme, der er ydet umiddelbart efter fondens stiftelse, er posteret direkte på overført resultat og er reduceret med den herpå hvilende skatteforpligtelse. Øvrige senere gaver, der ikke gives som grundkapitalforhøjelse, indtægtsføres i resultatopgørelsen.

SKAT OG UDSKUDT SKAT

Fonden er underlagt skattelovgivningen for fonde, og den skattepligtige indkomst opgøres i overensstemmelse hermed. Skattelovgivningen for fonde tillader skattemæssige fradrag for hensættelser til senere uddelinger. Som følge heraf har fonden muligheden for at reducere en eventuel skattepligtig positiv indkomst til nul. Det skattemæssige fradrag for hensættelse til senere uddeling tillades ikke indregnet regnskabsmæssigt, hvorfor der opstår en udskudt skatteforpligtelse herpå. Denne skatteforpligtelse indgår i beregningen af den udskudte skat.

Da fondens formål bl.a. omfatter at erhverve, eje og drive naturarealer, er det ikke sandsynligt, at skatteforpligtelsen, der hviler på naturejendommene, fremover vil blive aktuel. Derfor hensættes denne skatteforpligtelse ikke i årsregnskabet.

Udskudt skat vedrørende øvrige forskelle mellem regnskabs- og skattemæssige værdier på aktiver og forpligtelser indregnes som hovedregel i årsregnskabet. Der foretages imidlertid en vurdering af fondens mulighed for som følge af de skattemæssige fradrag for hensættelse til senere uddeling at disponere den skattepligtige indkomst til nul for regnskabsåret og kommende regnskabsår. Denne vurdering kan medføre, at der ligeledes ikke i årsregnskabet indregnes udskudt skat på forskelle mellem regnskabs- og skattemæssige værdier på aktiver og forpligtelser.

GÆLDSFORPLIGTELSE

Finansielle gældsforpligtelser

Finansielle gældsforpligtelser indregnes ved låneoptagelse til det modtagne provenu med fradrag af afholdte transaktionsomkostninger. I efterfølgende perioder måles de finansielle forpligtelser til amortiseret kostpris svarende til den kapitaliserede værdi ved anvendelse af den effektive rente, således at forskellen mellem provenuet og den nominelle værdi indregnes i resultatopgørelsen over låneperioden.

Bevilgede uddelinger

Bevilgede uddelinger, ført under kortfristede gældsforpligtelser, består af foretagne uddelinger, der er disponeret, både hvad angår formål/modtager som beløb og tidspunkt, men som på statustidspunktet endnu ikke er betalt.

Øvrige gældsforpligtelser

Øvrige gældsforpligtelser, som omfatter gæld til leverandører samt anden gæld, måles til amortiseret kostpris, hvilket sædvanligvis svarer til nominal værdi.

Periodeafgrænsningsposter

Periodeafgrænsningsposter, indregnet under kortfristede gældsforpligtelser, omfatter modtagne betalinger vedrørende indtægter i de efterfølgende år.

PENGESTRØMSOPGØRELSE

Pengestrømsopgørelsen viser pengestrømmene for året fordelt på driftsaktivitet, investeringsaktivitet og finansieringsaktivitet for året, årets forskydning i likvide beholdninger samt likvide beholdninger ved årets begyndelse og slutning.

Pengestrømme fra driftsaktivitet

Pengestrømme fra driftsaktivitet opgøres som årets resultat reguleret for ikke-kontante driftsposter, ændring i driftskapital samt betalt skat.

Pengestrømme fra investeringsaktivitet

Pengestrømme fra investeringsaktivitet omfatter betaling i forbindelse med køb og salg af materielle og finansielle anlægsaktiver samt køb og salg af værdipapirer indregnet under omsætningsaktiver.

Pengestrømme fra finansieringsaktivitet

Pengestrømme fra finansieringsaktivitet omfatter årets betalinger af eksterne uddelinger samt årets modtagne gaver og arvebeløb.

Likvide beholdninger

Likvide beholdninger omfatter bankindeståender og kontantbeholdning.

SKATTEFORHOLD

Danske fonde bliver som udgangspunkt beskattet efter de samme regler, som gælder for selskaber.

Men når fonde vælger at foretage **uddelinger til almennyttige formål**, kan de trække beløbet fra i den skattepligtige indkomst. Hensigten med denne bestemmelse er at tilskynde fondene til at foretage uddelinger.

Naturfondens bestyrelse har valgt at følge lovgivers intentioner og foretager derfor størst mulige udlodninger.



BN-SUJ08-75NISH-Z502A-4SD64-F6WNO

VISENTTYR I TERRÆNET. FOTO: JAN SKRIVER

**AAGE V.
JENSEN** 
NATURFOND

Kampmannsgade 1, 6. Sal
1604 København V
CVR: 30 20 55 96
Telefon: 33 13 21 45
Email: natur@avjf.dk

PENNEO

Underskrifterne i dette dokument er juridisk bindende. Dokumentet er underskrevet via Penneo™ sikker digital underskrift. Underskrivernes identiteter er blevet registreret, og informationerne er listet herunder.

"Med min underskrift bekræfter jeg indholdet og alle datoer i dette dokument."

Bertil From

Bestyrelsesmedlem

Serienummer: PID:9208-2002-2-410618565578

IP: 195.225.xxx.xxx

2021-05-18 11:47:30Z

NEM ID 

Marianne Holmer

Bestyrelsesmedlem

Serienummer: PID:9208-2002-2-585214951474

IP: 83.73.xxx.xxx

2021-05-19 08:32:12Z

NEM ID 

Bent Aaby

Bestyrelsesmedlem

Serienummer: PID:9208-2002-2-065816705791

IP: 5.186.xxx.xxx

2021-05-23 13:27:41Z

NEM ID 

Hanne Haack Larsen

Direktør

Serienummer: PID:9208-2002-2-818868988568

IP: 188.182.xxx.xxx

2021-05-24 11:02:03Z

NEM ID 

Navnet er skjult (CPR valideret)

Bestyrelsesformand

Serienummer: PID:9208-2002-2-002716319244

IP: 86.178.xxx.xxx

2021-05-25 07:50:40Z

NEM ID 

Pernille Blach Hansen

Bestyrelsesmedlem

Serienummer: PID:9208-2002-2-620247934675

IP: 91.143.xxx.xxx

2021-06-02 14:17:59Z

NEM ID 

Jens Max Haugbyrd

Statsautoriseret revisor

Serienummer: CVR:34209936-RID:17221021

IP: 83.92.xxx.xxx

2021-06-02 14:20:56Z

NEM ID 

Allan Breiling

Statsautoriseret revisor

Serienummer: CVR:34209936-RID:93080455

IP: 93.161.xxx.xxx

2021-06-02 14:51:01Z

NEM ID 

Dette dokument er underskrevet digitalt via **Penneo.com**. Signeringsbeviserne i dokumentet er sikret og valideret ved anvendelse af den matematiske hashværdi af det originale dokument. Dokumentet er låst for ændringer og tidsstemplet med et certifikat fra en betroet tredjepart. Alle kryptografiske signeringsbeviser er indlejret i denne PDF, i tilfælde af de skal anvendes til validering i fremtiden.

Sådan kan du sikre, at dokumentet er originalt

Dette dokument er beskyttet med et Adobe CDS certifikat. Når du åbner dokumentet

i Adobe Reader, kan du se, at dokumentet er certificeret af **Penneo e-signature service** <penneo@penneo.com>. Dette er din garanti for, at indholdet af dokumentet er uændret.

Du har mulighed for at efterprøve de kryptografiske signeringsbeviser indlejret i dokumentet ved at anvende Penneos validator på følgende websted: <https://penneo.com/validate>

